

**Resoconto Intermedio di Gestione  
Consolidato  
31 marzo 2020**

## INDICE

---

<b>STRUTTURA DEL GRUPPO</b>	<b>pag. 3</b>
<b>COMPOSIZIONE DEGLI ORGANI SOCIALI</b>	<b>pag. 4</b>
<b>RELAZIONE SULLA GESTIONE</b>	<b>pag. 5</b>
<b>PROSPETTI CONTABILI CONSOLIDATI</b>	<b>pag. 18</b>
Situazione patrimoniale-finanziaria consolidata - attivo	
Situazione patrimoniale-finanziaria consolidata - passivo	
Conto economico consolidato	
Conto economico complessivo consolidato	
Rendiconto finanziario consolidato	
Movimenti di Patrimonio netto consolidato	
<b>NOTE ILLUSTRATIVE AI PROSPETTI CONTABILI CONSOLIDATI</b>	<b>pag. 25</b>
Informazioni sulla Situazione patrimoniale-finanziaria	
Informazioni sul Conto Economico	
<b>ALLEGATI</b>	
<ul style="list-style-type: none"><li>· Attestazione del Dirigente Preposto alla redazione dei documenti contabili societari</li><li>· Area di consolidamento</li><li>· Restatement Informativa Settoriale</li><li>· Riconciliazione Indicatori alternativi di performance</li></ul>	

### **DISCLAIMER**

---

*Il presente documento contiene dichiarazioni previsionali ('forward-looking statement'), relative a futuri eventi e risultati operativi, economici e finanziari del Gruppo. Tali previsioni hanno per loro natura una componente di rischiosità e incertezza, in quanto dipendono dal verificarsi di eventi e sviluppi futuri. I risultati effettivi potranno discostarsi in misura anche significativa rispetto a quelli annunciati in relazione a una molteplicità di fattori, la maggioranza dei quali è al di fuori del controllo del Gruppo.*

STRUTTURA DEL GRUPPO



## COMPOSIZIONE DEGLI ORGANI SOCIALI

### Consiglio di Amministrazione <sup>(1)</sup>

Romano Volta	Presidente esecutivo <sup>(2)</sup>
Valentina Volta	Amministratore Delegato <sup>(2)</sup>
Angelo Busani	Consigliere indipendente
Roberto Lancellotti	Consigliere indipendente
Angelo Manaresi	Consigliere indipendente e Lead Independent Director
Chiara Giovannucci Orlandi	Consigliere indipendente
Pietro Todescato	Consigliere esecutivo
Filippo Maria Volta	Consigliere non esecutivo
Vera Negri Zamagni	Consigliere indipendente

### Collegio Sindacale <sup>(3)</sup>

Salvatore Fiorenza	Presidente
Elena Lancellotti	Sindaco effettivo
Roberto Santagostino	Sindaco effettivo
Ines Gandini	Sindaco supplente
Eugenio Burani	Sindaco supplente
Patrizia Cornale	Sindaco supplente

### Comitato Controllo Rischi Remunerazione e Nomine

Angelo Manaresi	Presidente
Chiara Giovannucci Orlandi	Consigliere indipendente
Filippo Maria Volta	Consigliere non esecutivo

### Società di revisione <sup>(4)</sup>

Deloitte & Touche S.p.A.

(1) Il Consiglio di Amministrazione resterà in carica fino all'Assemblea di approvazione del bilancio d'esercizio al 31 dicembre 2020.

(2) Rappresentanza legale di fronte a terzi.

(3) Il Collegio Sindacale resterà in carica fino all'Assemblea di approvazione del bilancio d'esercizio al 31 dicembre 2021.

(4) Deloitte & Touche S.p.A. ha ricevuto l'incarico di revisione legale per il novennio 2019 – 2027 da parte dell'Assemblea del 30 aprile 2019 e resterà in carica fino all'Assemblea di approvazione del bilancio d'esercizio al 31 dicembre 2027.

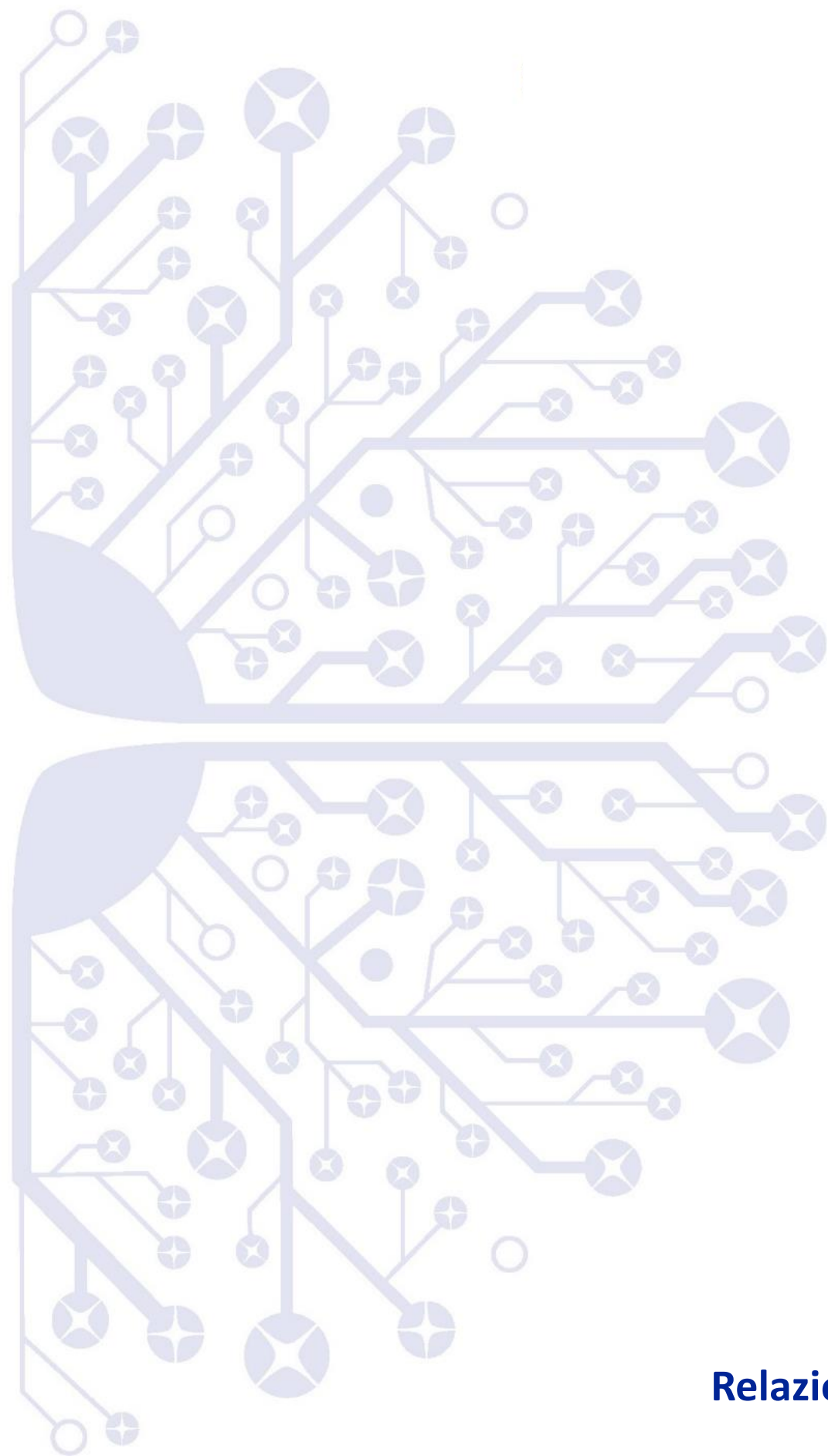

## RELAZIONE SULLA GESTIONE

### PREMESSA

Il presente Resoconto Intermedio di Gestione Consolidato al 31 marzo 2020 è stato predisposto ai sensi dell'articolo 154 ter del T.U.F. ed è redatto in conformità ai principi contabili internazionali (IAS/IFRS) adottati dall'Unione Europea.

Gli importi riportati nelle tabelle della Relazione sulla Gestione sono espressi in migliaia di Euro, le note di commento sono espresse in milioni di Euro.

### PROFILO DEL GRUPPO

Datalogic S.p.A. e sue controllate ("Gruppo" o "Gruppo Datalogic") è leader tecnologico a livello mondiale nei mercati dell'acquisizione automatica dei dati e di automazione dei processi. Il Gruppo è specializzato nella progettazione e produzione di lettori di codici a barre, mobile computer, sensori per la rilevazione, misurazione e sicurezza, sistemi di visione, marcatura laser e RFID. Le sue soluzioni all'avanguardia contribuiscono ad aumentare l'efficienza e la qualità dei processi, lungo l'intera catena del valore, nei settori Retail, Manufacturing, Transportation & Logistics ed Healthcare.

### HIGHLIGHTS DEL PERIODO

Il seguente prospetto riassume i principali risultati economico-finanziari del Gruppo Datalogic al 31 marzo 2020 ed il confronto rispetto allo stesso periodo dell'anno precedente:

	31.03.2020	Trimestre chiuso al		Variazione	Var. %	Var. % a cambi costanti
		% sui Ricavi	31.03.2019			
<b>Ricavi</b>	<b>124.168</b>	100,0%	<b>144.647</b>	100,0%	<b>(20.479)</b>	-14,2%
<b>Margine operativo lordo Adj. (EBITDA Adjusted)</b>	<b>7.330</b>	5,9%	<b>21.647</b>	15,0%	<b>(14.317)</b>	-66,1%
<b>Risultato operativo (EBIT)</b>	<b>(1.197)</b>	-1,0%	<b>14.822</b>	10,2%	<b>(16.019)</b>	n.a.
<b>Utile/(Perdita) del periodo</b>	<b>(4.265)</b>	-3,4%	<b>12.567</b>	8,7%	<b>(16.832)</b>	n.a.
<b>Posizione Finanziaria Netta (PFN)</b>	<b>(21.004)</b>		<b>(3.925)</b>		<b>(17.079)</b>	

Nel corso del primo trimestre del 2020 i ricavi risultano pari a 124,2 milioni di Euro segnando una flessione del 14,2% rispetto allo stesso periodo del precedente esercizio, l'EBITDA Adjusted diminuisce a 7,3 milioni di Euro, portando l'EBITDA *margin* Adjusted al 5,9% (15,0% al 31 marzo 2019).

Nel corso del primo trimestre 2020 si registra una flessione in tutte le aree geografiche di riferimento, in EMEAI del -14,8%, attenuata dalla crescita del +3,5% in Italia, in Americas del -13,7% e in APAC del -11,7%.

La perdita netta del trimestre è pari a 4,3 milioni di Euro (utile 12,6 milioni di Euro nello stesso periodo del 2019).

La Posizione Finanziaria Netta al 31 marzo 2020 è negativa per 21,0 milioni di Euro ed ha registrato un decremento di 17,1 milioni di Euro rispetto al 31 marzo 2019 (in cui era negativa per 3,9 milioni di Euro) e un decremento di 34,4 milioni di Euro rispetto al 31 dicembre 2019 (in cui era positiva per 13,4 milioni di Euro).

## INDICATORI ALTERNATIVI DI PERFORMANCE (NON GAAP MEASURES)

Il management utilizza alcuni indicatori di performance, che non sono identificati come misure contabili nell'ambito degli IFRS (NON-GAAP *measures*), per consentire una migliore valutazione dell'andamento del Gruppo. Il criterio di determinazione applicato dal Gruppo potrebbe non essere omogeneo con quello adottato da altri Gruppi e gli indicatori potrebbero non essere comparabili con quelli determinati da questi ultimi. Tali indicatori di performance, determinati in conformità a quanto stabilito dagli Orientamenti sugli indicatori di performance emessi dall'ESMA/2015/1415 e adottati dalla CONSOB con comunicazione n.92543 del 3 dicembre 2015, si riferiscono solo alla performance del periodo contabile oggetto del presente Resoconto Intermedio di Gestione e dei periodi posti a confronto.

Gli indicatori di performance devono essere considerati come complementari e non sostituiscono le informazioni redatte secondo gli IFRS. Di seguito la descrizione dei principali indicatori adottati.

- **EBITDA (Earnings Before Interest, Taxes, Depreciation and Amortization) o Margine Operativo Lordo:** tale indicatore è definito come Utile (Perdita) del periodo al lordo degli ammortamenti di immobilizzazioni materiali ed immateriali, degli oneri e proventi finanziari e delle imposte sul reddito.
- **EBITDA Adjusted (Earnings Before Interest, Taxes, Depreciation and Amortization Adjusted) o Margine Operativo Lordo Adjusted:** tale indicatore è definito come Utile (Perdita) del periodo al lordo degli ammortamenti di immobilizzazioni materiali ed immateriali, degli oneri e proventi finanziari e delle imposte sul reddito e dei costi e ricavi considerati dalla Direzione aziendale non ricorrenti in quanto significativi nell'ammontare e nella natura e che in quanto tali, non riflettono l'attività operativa caratteristica del Gruppo.
- **Capitale Circolante Netto Commerciale:** tale indicatore è calcolato come somma delle Rimanenze e Crediti commerciali al netto dei Debiti commerciali.
- **Capitale Circolante Netto:** tale indicatore è calcolato come somma del Capitale Circolante Netto Commerciale e delle Altre Attività e Passività Correnti inclusi i Fondi rischi e oneri a breve termine.
- **Capitale Investito Netto:** tale indicatore è rappresentato dal totale delle Attività Correnti e Non Correnti, ad esclusione di quelle finanziarie, al netto delle Passività Correnti e Non Correnti, ad esclusione di quelle finanziarie.
- **PFN (Posizione Finanziaria Netta) o Indebitamento Finanziario Netto:** tale indicatore è calcolato conformemente alla Comunicazione Consob n.15519 del 28 luglio 2006, includendo anche le "Altre attività finanziarie" rappresentate da investimenti temporanei di liquidità e le passività finanziarie per leasing operativi a seguito dell'applicazione del nuovo principio contabile IFRS 16.
- **Free Cash Flow:** tale indicatore è calcolato come flusso di cassa derivante dalle attività operative al netto degli investimenti in immobilizzazioni materiali ed immateriali (escluse le immobilizzazioni in diritto d'uso rilevate nel periodo in accordo a quanto previsto dall'IFRS 16) e degli oneri e proventi finanziari e fiscali a servizio dell'attività operativa.

## RISULTATI ECONOMICI RICLASSIFICATI DEL GRUPPO DEL PERIODO

Nella tabella successiva sono riportate le principali componenti economiche del periodo in corso confrontate con lo stesso periodo dell'anno precedente:

	Trimestre chiuso al					
	31.03.2020		31.03.2019		Variazione	Var. %
<b>Ricavi</b>	<b>124.168</b>	<b>100,0%</b>	<b>144.647</b>	<b>100,0%</b>	<b>(20.479)</b>	<b>-14,2%</b>
Costo del venduto	(66.189)	-53,3%	(74.496)	-51,5%	8.307	-11,2%
<b>Margine lordo di contribuzione</b>	<b>57.979</b>	<b>46,7%</b>	<b>70.151</b>	<b>48,5%</b>	<b>(12.172)</b>	<b>-17,4%</b>
Spese di Ricerca e Sviluppo	(16.927)	-13,6%	(14.304)	-9,9%	(2.623)	18,3%
Spese di Distribuzione	(28.795)	-23,2%	(29.102)	-20,1%	307	-1,1%
Spese Amministrative e Generali	(11.594)	-9,3%	(11.107)	-7,7%	(487)	4,4%
Altri (oneri) e proventi	601	0,5%	580	0,4%	21	3,6%
<b>Totale costi operativi ed altri oneri</b>	<b>(56.715)</b>	<b>-45,7%</b>	<b>(53.933)</b>	<b>-37,3%</b>	<b>(2.782)</b>	<b>5,2%</b>
Costi, ricavi e svalutazioni non ricorrenti	(1.228)	-1,0%	(199)	-0,1%	(1.029)	517,1%
Ammortamenti derivanti da acquisizioni	(1.233)	-1,0%	(1.197)	-0,8%	(36)	3,0%
<b>Risultato operativo (EBIT)</b>	<b>(1.197)</b>	<b>-1,0%</b>	<b>14.822</b>	<b>10,2%</b>	<b>(16.019)</b>	<b>n.a.</b>
Risultato della gestione finanziaria	(2.269)	-1,8%	(215)	-0,1%	(2.054)	955,3%
Utile/(Perdite) su cambi	(3.023)	-2,4%	1.504	1,0%	(4.527)	n.a.
<b>Utile/(Perdita) ante imposte (EBT)</b>	<b>(6.489)</b>	<b>-5,2%</b>	<b>16.111</b>	<b>11,1%</b>	<b>(22.600)</b>	<b>n.a.</b>
Imposte	2.224	1,8%	(3.544)	-2,5%	5.768	n.a.
<b>Utile/(Perdita) del periodo</b>	<b>(4.265)</b>	<b>-3,4%</b>	<b>12.567</b>	<b>8,7%</b>	<b>(16.832)</b>	<b>n.a.</b>
Costi, ricavi e svalutazioni non ricorrenti	(1.228)	-1,0%	(199)	-0,1%	(1.029)	517,1%
Ammortamenti Immobilizzazioni Materiali	(4.488)	-3,6%	(4.158)	-2,9%	(330)	7,9%
Ammortamenti Immobilizzazioni Immateriali	(2.811)	-2,3%	(2.468)	-1,7%	(343)	13,9%
<b>Margine operativo lordo Adj (EBITDA Adjusted)</b>	<b>7.330</b>	<b>5,9%</b>	<b>21.647</b>	<b>15,0%</b>	<b>(14.317)</b>	<b>-66,1%</b>

I **ricavi consolidati** ammontano a 124,2 milioni di Euro, in flessione del 14,2% rispetto a 144,7 milioni di Euro dello stesso periodo dell'esercizio precedente.

Si riporta nella seguente tabella la ripartizione per **area geografica** dei ricavi del Gruppo conseguiti nel primo trimestre 2020, confrontati con lo stesso periodo dell'esercizio precedente.

	Trimestre chiuso al						
	31.03.2020	%	31.03.2019 (Restated) <sup>1</sup>	%	Variazione	%	Var. % a cambi costanti
<i>Italia</i>	11.750	9,5%	11.353	7,8%	397	3,5%	3,5%
<i>EMEA (escluso Italia)</i>	59.493	47,9%	72.304	50,0%	(12.811)	-17,7%	-18,0%
Totale EMEA	71.243	57,4%	83.657	57,8%	(12.414)	-14,8%	-15,1%
Americas	39.781	32,0%	46.100	31,9%	(6.318)	-13,7%	-15,5%
APAC	13.143	10,6%	14.890	10,3%	(1.747)	-11,7%	-12,4%
<b>Ricavi totali</b>	<b>124.168</b>	<b>100,0%</b>	<b>144.647</b>	<b>100,0%</b>	<b>(20.480)</b>	<b>-14,2%</b>	<b>-15,0%</b>

<sup>1</sup> I dati comparativi al 31 marzo 2019 sono stati riesposti per riflettere la nuova allocazione alle aree geografiche e ai settori di business dei ricavi del Gruppo, così come ridefiniti dalla direzione aziendale a seguito dell'implementazione della 'New Sales Organization' lanciata nel 2020, per i cui dettagli si rimanda all'Allegato 3.



Nel corso del primo trimestre 2020 si registra una flessione in tutte le aree geografiche di riferimento, in EMEAI del -14,8%, attenuata dalla crescita del +3,5% in Italia, in Americas del -13,7% e in APAC del -11,7%. L'andamento del periodo sconta una debolezza attesa dei mercati, già manifestatasi a fine 2019 quando era stato registrato uno slittamento nelle decisioni di investimento, e risente di un confronto sfavorevole con lo stesso periodo del 2019 a causa del completamento dei *roll-out* degli scanner da banco delle principali catene Retail e della conclusione di importanti progetti pluriennali nel segmento Transportation & Logistics. Le misure restrittive adottate dapprima in APAC e successivamente in Europa e Nord America hanno ulteriormente determinato una contrazione dei volumi più pronunciata, sia a causa del rallentamento della supply chain, che sul fronte della domanda dei clienti finali e dei distributori.

Il **marginale lordo di contribuzione** è pari a 58,0 milioni di Euro e diminuisce del 17,4% rispetto a 70,2 milioni di Euro realizzati nel primo trimestre dell'esercizio precedente. L'incidenza sui ricavi è diminuita di 1,8 punti percentuali rispetto allo stesso periodo del 2019, passando dal 48,5% del primo trimestre 2019 al 46,7% del primo trimestre 2020. Al netto dell'effetto cambio, l'incidenza sui ricavi del marginale lordo di contribuzione diminuisce di 1,3 punti percentuali rispetto allo stesso periodo dell'anno precedente, principalmente dovuta al calo dei volumi ed in parte ad un effetto prezzo.

I **costi operativi e gli altri oneri**, pari a 56,7 milioni di Euro, sono in aumento del 5,2% rispetto a 53,9 milioni di Euro dello stesso periodo del precedente esercizio ed aumentano di 8,4 punti percentuali come incidenza sul fatturato, passando dal 37,3% al 45,7%, principalmente a seguito degli investimenti in R&D ed alla contrazione dei volumi.

Si evidenzia un incremento delle **spese di Ricerca e Sviluppo** in crescita del 18,3% a 16,9 milioni di Euro con un'incidenza del 13,6% sui ricavi rispetto al 9,9% registrato nel primo trimestre del 2019 (14,3 milioni di Euro).

Nel corso del primo trimestre del 2020 la spesa complessiva in Ricerca e Sviluppo, al lordo degli investimenti passa da 14,0 milioni di Euro a 18,8 milioni di Euro raggiungendo un'incidenza percentuale sul fatturato del 15,1%, rispetto al 9,7% del primo trimestre 2019, con un incremento di 5,4 punti percentuali.

Le **spese di Distribuzione** sono pari a 28,8 milioni di Euro e risultano in lieve flessione rispetto al periodo precedente (29,1 milioni di Euro nel primo trimestre del 2019) con un'incidenza del 23,2% sui ricavi rispetto al 20,1% registrato nel 2019. Al netto degli effetti *one off* del primo trimestre 2019 rappresentati da un rilascio del fondo svalutazione crediti relativo ad una commessa della divisione Solution Net Systems Inc., chiusa positivamente e pari a 1,8 milioni di Euro, le spese di Distribuzione nel primo trimestre 2020 risultano diminuite del 6,8% grazie alle efficienze conseguite in APAC, in EMEAI e nel marketing.

Il **Margine Operativo Lordo Adjusted (EBITDA Adjusted)** pari 7,3 milioni di Euro (21,6 milioni di Euro nel primo trimestre del 2019), registra una flessione del 9,1% in termini di incidenza sui ricavi (flessione dell'8,5% a cambi costanti) attestandosi al 5,9% rispetto al 15,0% registrato nel primo trimestre 2019. L'andamento della marginalità registrato nel periodo riflette la contrazione dei volumi e gli effetti prezzo principalmente dovuti allo scenario Covid-19, oltre all'incremento degli investimenti in ricerca e sviluppo, ritenuti strategici per la crescita di medio-lungo termine del Gruppo.

Il **Risultato Operativo (EBIT)** è negativo e si attesta a -1,2 milioni di Euro rispetto a 14,8 milioni di Euro dello stesso periodo dell'esercizio precedente, principalmente a causa degli effetti dello scenario Covid-19.

## GESTIONE FINANZIARIA

	Trimestre chiuso al		
	31.03.2010	31.03.2019	Variazione
Proventi/ (oneri) finanziari	(503)	(625)	122
Fair Value	(1.567)	742	(2.309)
Differenze cambio	(3.023)	1.504	(4.527)
Spese bancarie	(220)	(302)	82
Altri	21	(29)	50
<b>Totale Gestione Finanziaria netta</b>	<b>(5.292)</b>	<b>1.290</b>	<b>(6.582)</b>

La **gestione finanziaria netta**, negativa per 5,3 milioni di Euro, registra un peggioramento di 6,6 milioni di Euro, imputabile principalmente all'andamento sfavorevole delle differenze cambio, negative per 3,0 milioni di Euro (positive per 1,5 milioni di Euro al 31 marzo 2019) ed al *fair value* negativo registrato sugli investimenti di liquidità (-1,6 milioni di Euro nel primo trimestre 2020 rispetto a 0,7 milioni di Euro positivi registrati nello stesso trimestre del 2019) causato dall'andamento dei mercati finanziari a fine trimestre.

La **perdita netta** del trimestre risulta pari a 4,3 milioni di Euro (utile pari a 12,6 milioni di Euro al 31 marzo 2019).

## RISULTATI ECONOMICI DIVISIONALI DEL GRUPPO DEL PERIODO

L'identificazione dei settori operativi è stata effettuata sulla base della reportistica gestionale utilizzata al più alto livello decisionale al fine di allocare le risorse ai settori e valutarne i risultati. Coerentemente con l'esercizio precedente i settori operativi sono individuati nelle seguenti divisioni:

- **Datalogic** che rappresenta il core business del Gruppo attivo nella progettazione e produzione di lettori di codici a barre, mobile computer, sensori per la rilevazione, misurazione e sicurezza, sistemi di visione, marcatura laser e RFID, destinati a contribuire ad aumentare l'efficienza e la qualità dei processi nei settori grande distribuzione, manifatturiero, trasporti e logistica e sanità, lungo l'intera catena del valore;
- **Solution Net Systems** specializzata nella fornitura ed installazione di soluzioni integrate dedicate al settore postale e ai centri di distribuzione del settore Retail;
- **Informatics** attiva nella commercializzazione e nella distribuzione di prodotti e soluzioni per la gestione dell'inventario e dei beni mobili dedicate alle piccole e medie aziende.

Le seguenti tabelle evidenziano il confronto dei Ricavi e dell'EBITDA Adjusted divisionali conseguiti nel primo trimestre 2020 con lo stesso periodo del 2019:

	Trimestre chiuso al					
	31.03.2020	% sui ricavi	31.03.2019	% sui ricavi	Variazione	%
Datalogic	115.252	92,8%	135.647	93,8%	(20.395)	-15,0%
Solution Net Systems	5.522	4,4%	5.465	3,8%	57	1,0%
Informatics	4.187	3,4%	4.292	3,0%	(105)	-2,4%
Rettifiche	(793)	-0,6%	(757)	(0,5%)	(36)	
<b>Ricavi totali</b>	<b>124.168</b>	<b>100,0%</b>	<b>144.647</b>	<b>100,0%</b>	<b>(20.479)</b>	<b>-14,2%</b>

	Trimestre chiuso al		Trimestre chiuso al		Variazione	%
	31.03.2020	% sui ricavi	31.03.2019	% sui ricavi		
Datalogic	6.972	6,0%	20.694	15,3%	(13.722)	-66,3%
Solution Net Systems	110	2,0%	985	18,0%	(875)	-88,8%
Informatics	218	5,2%	(73)	(1,7%)	291	n.a.
Rettifiche	30	-3,8%	41	(5,4%)	(11)	
<b>EBITDA Adjusted totale</b>	<b>7.330</b>	<b>5,9%</b>	<b>21.647</b>	<b>15,0%</b>	<b>(14.317)</b>	<b>-66,1%</b>

## DIVISIONE DATALOGIC

La divisione **Datalogic** ha registrato nel primo trimestre del 2020 un fatturato di 115,3 milioni di Euro in diminuzione rispetto allo stesso periodo del 2019 (-15,0%), con una flessione in tutte le aree geografiche, in particolare EMEAI e nelle Americhe.

L'EBITDA Adjusted della divisione è pari a 7,0 milioni di Euro ed è diminuito rispetto allo stesso periodo del 2019, con un'incidenza sul fatturato pari al 6,0% (15,3% al 31 marzo 2019). Al netto dell'effetto cambio l'EBITDA *margin* Adjusted della divisione si attesta al 6,6%.

Di seguito si riporta il dettaglio dei ricavi della Divisione Datalogic distinto per settore di business:

	Trimestre chiuso al		Trimestre chiuso al		Variazione	%	Var. % a cambi costanti
	31.03.2020	%	31.03.2019 (Restated) <sup>2</sup>	%			
Retail	47.273	41,0%	51.650	38,1%	(4.377)	-8,5%	-9,6%
Manufacturing	25.935	22,5%	28.544	21,0%	(2.609)	-9,1%	-9,7%
Transportation & Logistic	8.513	7,4%	14.085	10,4%	(5.571)	-39,6%	-40,2%
Healthcare	4.076	3,5%	4.951	3,6%	(875)	-17,7%	-18,9%
OEM	472	0,4%	224	0,2%	248	110,4%	104,2%
Channel	28.982	25,1%	36.194	26,7%	(7.212)	-19,9%	-20,1%
<b>Ricavi totali</b>	<b>115.252</b>	<b>100%</b>	<b>135.647</b>	<b>100,0%</b>	<b>(20.395)</b>	<b>-15,0%</b>	<b>-15,8%</b>

### ▪ Retail

Il settore Retail registra un decremento complessivo dell'8,5% rispetto allo stesso periodo dello scorso anno con un rallentamento in APAC (-14,7%) ed EMEAI (-18,3%) quest'ultima penalizzata dalla conclusione dei *roll-out* nel segmento degli scanner da banco delle principali catene Retail, mitigato dalla crescita a doppia cifra nelle Americhe (+14,2%).

### ▪ Manufacturing

Il settore Manufacturing ha subito una flessione del 9,1% rispetto allo stesso periodo dello scorso anno, frutto del perdurare del rallentamento della congiuntura economica nel settore *automotive* specie in EMEAI e Nord America, mentre rimane sostanzialmente stabile l'APAC.

<sup>2</sup> I dati comparativi al 31 marzo 2019 sono stati riesposti per riflettere la nuova allocazione alle aree geografiche e ai settori di business dei ricavi del Gruppo, così come ridefiniti dalla direzione aziendale a seguito dell'implementazione della 'New Sales Organization' lanciata nel 2020, per i cui dettagli si rimanda all'Allegato 3.

- **Transportation & Logistics**

Il settore Transportation & Logistics ha registrato un decremento del 39,6% rispetto allo stesso periodo del 2019, trainato da una performance negativa in tutte le geografie, specie in Nord America, dove si sconta un confronto non favorevole rispetto al primo trimestre 2019 a seguito della conclusione di alcuni progetti pluriennali.

- **Healthcare**

Il settore Healthcare registra un decremento del 17,7% rispetto allo stesso trimestre del 2019, in particolare in EMEA ed in APAC, ma registra una lieve crescita in Nord America.

- **OEM**

Il settore OEM registra una performance molto positiva in tutte le geografie, nonostante la contribuzione ancora marginale ai ricavi del Gruppo.

- **Channel**

Le vendite tramite canale distributivo alla piccola e media clientela registrano un decremento del 19,9%, rispetto allo stesso trimestre del 2019.

## **DIVISIONE SOLUTION NET SYSTEMS**

La **Divisione Solution Net Systems** ha registrato, nel corso del primo trimestre 2020, ricavi per 5,5 milioni di Euro, in linea rispetto allo stesso periodo del 2019. L'EBITDA Adjusted della divisione è pari a 0,1 milioni di Euro in flessione rispetto allo stesso periodo del 2019 a seguito del diverso mix e stato avanzamento delle principali commesse in essere.

## **DIVISIONE INFORMATICS**

La **Divisione Informatics** ha registrato un fatturato di 4,2 milioni di Euro nel primo trimestre del 2020 (4,3 milioni di Euro nello stesso periodo del 2019). L'EBITDA Adjusted della divisione è positivo per 0,2 milioni di Euro, in aumento di 0,3 milioni di Euro rispetto allo stesso periodo del 2019, in netto miglioramento grazie all'aumento delle vendite di servizi e al passaggio ad un modello *'Software as a Service'*.

**SITUAZIONE PATRIMONIALE E FINANZIARIA RICLASSIFICATA DEL GRUPPO DEL PERIODO**

Nella tabella successiva sono riportate le principali componenti finanziarie e patrimoniali al 31 marzo 2020 confrontate con il 31 dicembre 2019.

	<b>31.03.2020</b>	<b>31.12.2019</b>	<b>Variazione</b>	<b>% Var.</b>
Immobilizzazioni Immateriali	52.433	50.471	1.962	3,9%
Avviamento	190.557	186.126	4.431	2,4%
Immobilizzazioni Materiali	102.223	99.355	2.868	2,9%
Attività finanziarie e Partecipazioni in collegate	6.916	10.241	(3.325)	-32,5%
Altre Attività immobilizzate	49.451	44.906	4.545	10,1%
<b>Capitale Immobilizzato</b>	<b>401.580</b>	<b>391.099</b>	<b>10.481</b>	<b>2,7%</b>
Crediti Commerciali	74.363	78.203	(3.840)	-4,9%
Debiti commerciali	(84.591)	(106.029)	21.438	-20,2%
Rimanenze	103.312	102.921	391	0,4%
<b>Capitale Circolante Netto Commerciale (CCNC)</b>	<b>93.084</b>	<b>75.095</b>	<b>17.989</b>	<b>24,0%</b>
Altre Attività Correnti	50.553	49.345	1.208	2,4%
Altre Passività e Fondi per rischi correnti	(77.571)	(78.219)	648	-0,8%
<b>Capitale Circolante Netto (CCN)</b>	<b>66.066</b>	<b>46.221</b>	<b>19.845</b>	<b>42,9%</b>
Altre Passività non correnti	(34.139)	(34.571)	432	-1,2%
TFR	(6.987)	(7.026)	39	-0,6%
Fondi per rischi non correnti	(4.923)	(4.916)	(7)	0,1%
<b>Capitale investito netto (CIN)</b>	<b>421.597</b>	<b>390.807</b>	<b>30.790</b>	<b>7,9%</b>
<b>Patrimonio netto</b>	<b>(400.593)</b>	<b>(404.171)</b>	<b>3.578</b>	<b>-0,9%</b>
<b>Posizione Finanziaria Netta (PFN)</b>	<b>(21.004)</b>	<b>13.364</b>	<b>(34.368)</b>	<b>-257,2%</b>

Il **Capitale Circolante Netto Commerciale** al 31 marzo 2020 è pari a 93,1 milioni di Euro (15,7% dei ricavi), in aumento di 18,0 milioni di Euro rispetto al 31 dicembre 2019 (pari a 75,1 milioni di Euro) a seguito della minore esposizione commerciale verso i fornitori, dovuta alla riduzione dei costi e dei volumi.

Il **Capitale Investito Netto**, pari a circa 421,6 milioni di Euro (390,8 milioni di Euro al 31 dicembre 2019), segna, rispetto all'esercizio precedente, un incremento di 30,8 milioni di Euro, dei quali 6,1 milioni di Euro dovuti ad effetti cambio. L'aumento è imputabile al capitale circolante netto per 19,8 milioni di Euro e al capitale immobilizzato pari a circa 10,5 milioni di Euro (dei quali 5,4 milioni di Euro per effetto cambio) a fronte degli investimenti in corso in ricerca e sviluppo e nelle sedi produttive.

La **Posizione Finanziaria Netta** al 31 marzo 2020 è negativa per 21,0 milioni di Euro ed ha registrato un decremento di 17,1 milioni di Euro rispetto al 31 marzo 2019 (in cui era negativa per 3,9 milioni di Euro) e di 34,4 milioni di Euro rispetto al 31 dicembre 2019.

Il **free cash flow** è stato negativo per 27,0 milioni di Euro nel primo trimestre 2020 (negativo per 12,0 milioni di Euro nello stesso periodo del 2019) a causa dell'assorbimento di cassa della gestione operativa nello scenario Covid ed ai maggiori investimenti in ricerca e sviluppo, strategici per la crescita di medio termine del Gruppo. I flussi di cassa relativi alla gestione finanziaria, negativi per 3,2 milioni di Euro, che segnano un peggioramento rispetto al primo trimestre 2019 a causa dell'andamento meno favorevole dei cambi e del *fair value* degli investimenti di liquidità, sono compensati dal minor assorbimento di cassa delle altre attività e passività operative.

I flussi di cassa che hanno determinato la variazione della Posizione Finanziaria Netta consolidata al 31 marzo 2020 sono dettagliati nel seguito.

	31.03.2020	31.03.2019	Variazione
<b>Posizione finanziaria netta/(Indebitamento finanziario netto) a inizio periodo</b>	<b>13.365</b>	<b>23.843</b>	<b>(10.478)</b>
EBITDA Adjusted	7.330	21.647	(14.317)
Variazione del capitale circolante netto commerciale	(17.989)	(18.264)	275
Investimenti netti	(8.676)	(6.082)	(2.594)
Variazione delle Imposte	(4.426)	(4.504)	78
Flussi di cassa relativi alla gestione finanziaria	(3.207)	1.289	(4.496)
Distribuzione di dividendi	-	-	-
Azioni proprie	(2.470)	(2.497)	27
Altre variazioni	(1.620)	(5.247)	3.627
<b>Variazione Posizione finanziaria netta ante IFRS 16</b>	<b>(31.058)</b>	<b>(13.658)</b>	<b>(17.400)</b>
IFRS 16	(3.311)	(14.110)	10.799
<b>Variazione Posizione finanziaria netta</b>	<b>(34.369)</b>	<b>(27.768)</b>	<b>(6.601)</b>
<b>Posizione finanziaria netta/(Indebitamento finanziario netto) a fine periodo</b>	<b>(21.004)</b>	<b>(3.925)</b>	<b>(17.079)</b>

Al 31 marzo 2020 l'Indebitamento Finanziario Netto (IFN)/(Posizione Finanziaria Netta) (PFN) è così costituito:

	31.03.2020	31.12.2019
A. Cassa e Banche	121.948	151.829
B. Altre disponibilità liquide	12	12
<i>b1. cassa vincolata</i>	12	12
C. Titoli detenuti per la negoziazione	-	-
<i>c1. breve termine</i>	-	-
<i>c2. lungo termine</i>	-	-
<b>D. Liquidità (A) + (B) + (C)</b>	<b>121.960</b>	<b>151.841</b>
<b>E. Crediti finanziari correnti</b>	<b>29.633</b>	<b>31.200</b>
<i>e1. altri crediti finanziari correnti</i>	29.633	31.200
F. Conti correnti bancari passivi	205	221
G. Parte corrente dell'indebitamento non corrente	49.187	47.421
H. Altri debiti finanziari correnti	6.411	6.457
<i>h1. operazioni di copertura</i>	-	-
<i>h2. debiti per leasing</i>	5.172	4.589
<i>h3. debiti finanziari correnti</i>	1.239	1.868
<b>I. Indebitamento Finanziario Corrente (F) + (G) + (H)</b>	<b>55.803</b>	<b>54.099</b>
<b>J. Indebitamento Finanziario Corrente Netto/ (Posizione Finanziaria Corrente Netta) (I) - (E) - (D)</b>	<b>(95.790)</b>	<b>(128.942)</b>
K. Debiti bancari non correnti	110.025	110.106
L. Obbligazioni emesse	-	-
M. Altri debiti non correnti	6.769	5.472
<i>m1. operazioni di copertura</i>	-	-
<i>m2. debiti per leasing</i>	6.769	5.472
<i>m3. debiti finanziari non correnti</i>	-	-
<b>N. Indebitamento Finanziario non corrente (K) + (L) + (M)</b>	<b>116.794</b>	<b>115.578</b>
<b>O. Indebitamento Finanziario Netto/(Posizione Finanziaria Netta) (J) + (N)</b>	<b>21.004</b>	<b>(13.364)</b>

Al 31 marzo 2020 il Gruppo ha in essere linee di credito per 338,4 milioni di Euro, di cui non utilizzate per 177,8 milioni di Euro, delle quali 100,0 milioni di Euro a lungo termine sottoscritte nel corso del mese di marzo 2020 in previsione di possibili investimenti e 77,8 milioni di Euro a breve termine

## PROSPETTO DI RACCORDO TRA IL RISULTATO DI PERIODO ED IL PATRIMONIO NETTO DELLA CAPOGRUPPO E DEL GRUPPO

Si presentano di seguito i prospetti di raccordo tra il patrimonio netto e l'utile netto di Datalogic S.p.A. e i corrispondenti valori consolidati al 31 marzo 2020 e 31 dicembre 2019, così come richiesto dalla comunicazione Consob n. DEM/6064293 del 28 luglio 2006.

	31 marzo 2020		31 dicembre 2019	
	Patrimonio Netto	Risultato del periodo	Patrimonio Netto	Risultato del periodo
<b>Patrimonio netto e utile Capogruppo</b>	<b>350.773</b>	<b>(359)</b>	<b>353.548</b>	<b>105.040</b>
Patrimonio netto e risultato delle società consolidate	103.160	(5.348)	105.404	56.671
Elisione dividendi				(114.470)
Ammortamento Imm. Immateriali business combination	(5.827)		(5.827)	
Business Combination under common control	(31.733)		(31.733)	
Elisione plusvalenza cessione ramo di azienda	(17.067)		(17.067)	
Effetto su elisioni di rapporti infragruppo	(7.452)	2.033	(9.485)	2.792
Rettifica svalutazioni e plusvalenze su partecipazioni	5.517		5.517	
Impairment Avviamento	(1.395)		(1.395)	
Altri	238	(377)	616	(218)
Effetti Fiscali	4.380	(214)	4.594	466
<b>Patrimonio netto e utile del Gruppo</b>	<b>400.593</b>	<b>(4.265)</b>	<b>404.171</b>	<b>50.281</b>

## EVENTI SIGNIFICATIVI DEL PERIODO

Nel primo trimestre 2020 è stata avviata una riorganizzazione della struttura commerciale al fine di assicurare il presidio delle diverse tipologie di clienti *end-user* e *partner* accanto a quello geografico di paese.

Il primo trimestre 2020, come precedentemente delineato, è stato significativamente influenzato dalla diffusione della pandemia Covid, rispetto alla quale il Gruppo ha attuato tutte le misure necessarie per la tutela della sicurezza dei propri dipendenti, attraverso l'attivazione dello *smart-working*, la sanificazione degli ambienti di lavoro, l'implementazione dei dispositivi di salute e sicurezza, per gestire al meglio e senza interruzioni l'attività aziendale nella fase di *lockdown*, così come la fase di progressiva ripartenza.

Nel corso del mese di marzo 2020 il Gruppo ha sottoscritto ulteriori linee di credito per un importo di 100 milioni di Euro, non utilizzate alla data del presente documento, finalizzate a sostenere la crescita e gli investimenti del Gruppo.

In data 30 marzo 2020 la Società ha disposto il posticipo dal 30 aprile 2020 al 4 giugno 2020 dell'assemblea degli azionisti che sarà convocata, inter alia, per l'esame del bilancio d'esercizio al 31 dicembre 2019, in considerazione dell'emergenza sanitaria relativa al COVID-19 e delle norme emanate con D.L. 17 marzo 2020, n. 18 (c.d. D.L. "Cura Italia").

Il Consiglio di Amministrazione ha altresì confermato che proporrà alla citata Assemblea degli Azionisti la distribuzione di un dividendo unitario ordinario, al lordo delle ritenute di legge, pari a 30 centesimi di Euro per azione, per un importo complessivo massimo di Euro 17.533.947, con stacco della cedola in data 15 giugno 2020 (record date 16 giugno 2020) e pagamento a partire dal 17 giugno 2020.

## EVENTI SUCCESSIVI ALLA CHIUSURA DEL PERIODO

Successivamente alla chiusura del trimestre, si segnala il perdurare dell'emergenza Covid-19 e l'intensificarsi delle misure restrittive adottate dalle diverse autorità governative, che hanno determinato nel corso del mese di aprile e in parte nel mese di maggio, il prolungamento del *lockdown* in Europa e la sua progressiva attivazione negli Stati Uniti, che rappresentano i principali mercati di sbocco del Gruppo.

In risposta a tale situazione, la Società aveva adottato già a partire dal mese di marzo un piano d'azione volto a mitigare gli impatti legati al Covid-19, gestendo l'emergenza focalizzandosi sulla sicurezza delle proprie risorse *in primis*, ma, nel contempo, garantendo la continuità aziendale, al fine di proteggere la performance economico-finanziaria del Gruppo e la solidità patrimoniale. Tali misure, ancora parzialmente in corso di definizione alla data del presente documento alla luce delle recenti evoluzioni normative, sono e verranno realizzate attraverso un'attenta pianificazione finanziaria da attuarsi mediante piani di riduzione dei costi e degli investimenti non strettamente necessari, nonché mediante il ricorso ad ammortizzatori sociali.

## EVOLUZIONE PREVEDIBILE DELLA GESTIONE

Considerata l'attuale incertezza sulla durata ed intensità dell'emergenza sanitaria e socioeconomica relativa al Covid-19, nonché sui tempi di possibile rientro dell'emergenza e del conseguente ritorno alla normalità, il Gruppo ritiene che non sia ancora oggi possibile stimare l'impatto complessivo che tale epidemia avrà nel corso dell'esercizio.

L'andamento economico-finanziario registrato nel primo trimestre 2020 riflette gli impatti della diffusione, prima in Cina e poi nel resto del mondo, della pandemia e le conseguenti misure restrittive adottate dai governi locali e attuate dal Gruppo Datalogic per la tutela della salute dei propri dipendenti, che seppur siano state volte a garantire la continuità del business, hanno comunque comportato una riduzione, anche significativa, delle attività.



Allo stato attuale gli elementi che concorrono alla formulazione di previsioni per l'esercizio restano alquanto incerti. L'evoluzione della pandemia, le risoluzioni delle autorità in materia di ripresa delle attività economiche oggi ancora parzialmente in *lockdown*, nonché la reazione dei mercati, in un contesto di recessione che potrebbe delinearsi in diverse regioni del mondo, comportano previsioni negative sulla crescita per il primo semestre 2020 e potenzialmente per la restante parte dell'anno.

Nonostante l'andamento negativo di breve termine atteso, il Gruppo ritiene che, una volta attenuatosi l'attuale contesto emergenziale, i solidi fondamentali economico-finanziari porteranno Datalogic a crescere nuovamente nel medio termine.

## **INDICAZIONI DELLE SEDI SECONDARIE**

La capogruppo non dispone di sedi secondarie.

Il Presidente del Consiglio di Amministrazione

(Dr. Ing. Romano Volta)

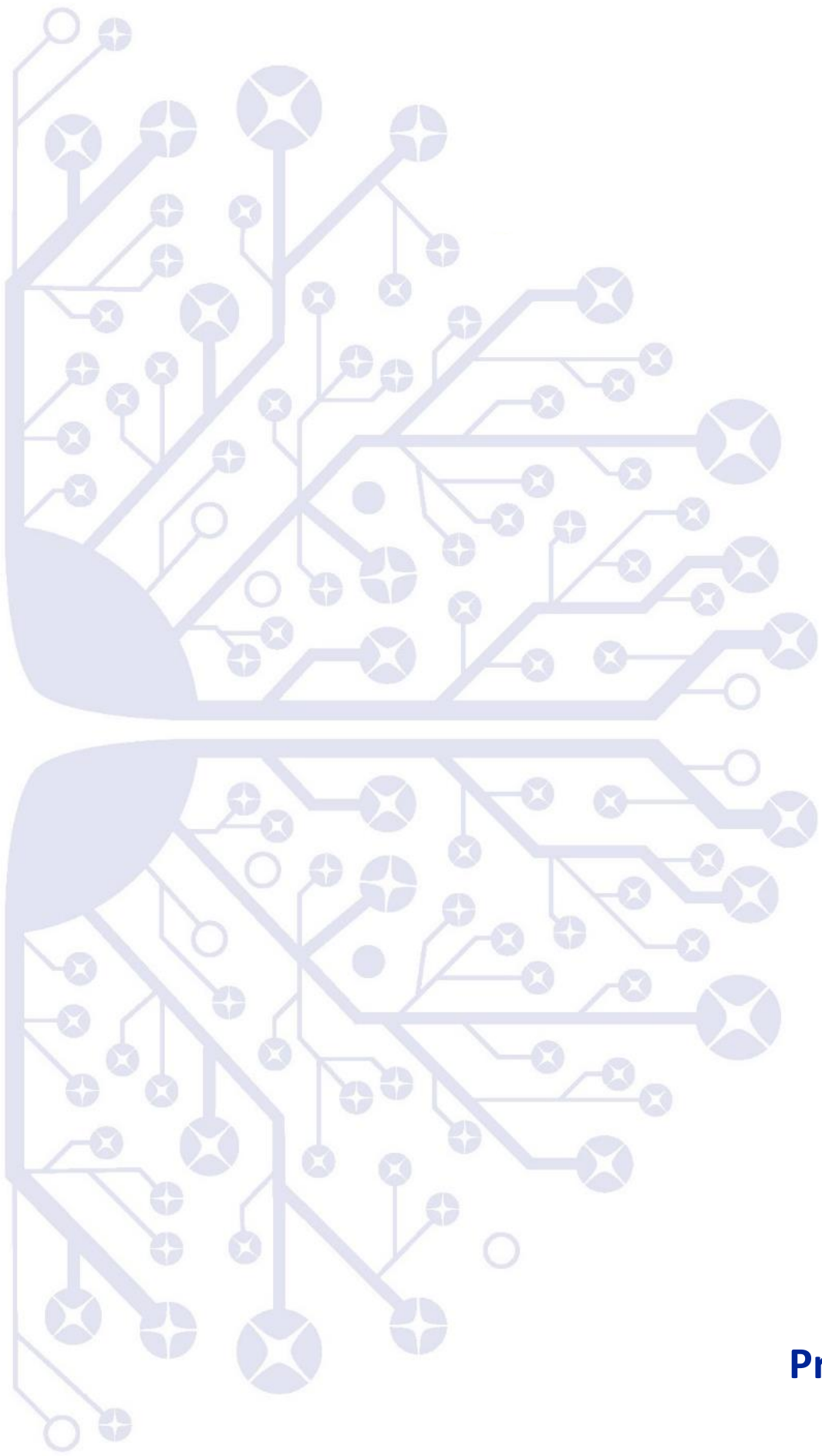

## SITUAZIONE PATRIMONIALE E FINANZIARIA CONSOLIDATA

ATTIVO (Euro/000)	Note	31.03.2020	31.12.2019
<b>A) Attività non correnti (1+2+3+4+5+6+7+8)</b>		<b>401.580</b>	<b>391.099</b>
<b>1) Immobilizzazioni materiali</b>		<b>90.638</b>	<b>89.602</b>
Terreni	1	8.773	8.778
Fabbricati	1	31.413	31.820
Altri beni	1	34.160	35.418
immobilizzazioni in corso e acconti	1	16.292	13.586
<b>2) Immobilizzazioni immateriali</b>		<b>242.990</b>	<b>236.597</b>
Avviamento	2	190.557	186.126
Costi di sviluppo	2	9.637	9.927
Altre	2	27.391	28.430
Immobilizzazioni in corso e acconti	2	15.405	12.114
<b>3) Immobilizzazioni diritti d'uso</b>	3	<b>11.585</b>	<b>9.753</b>
<b>4) Partecipazioni in collegate</b>	4	<b>776</b>	<b>776</b>
<b>5) Attività finanziarie</b>		<b>6.140</b>	<b>9.465</b>
Partecipazioni	6	6.140	9.465
Titoli	6	0	0
<b>6) Crediti Finanziari non correnti</b>		<b>0</b>	<b>0</b>
<b>7) Crediti commerciali e altri crediti</b>	7	<b>1.554</b>	<b>1.334</b>
<b>8) Attività per imposte differite</b>	13	<b>47.897</b>	<b>43.572</b>
<b>B) Attività correnti (9+10+11+12+13+14+15)</b>		<b>379.821</b>	<b>413.510</b>
<b>9) Rimanenze</b>		<b>103.312</b>	<b>102.921</b>
Materie prime, sussidiarie e di consumo	8	47.081	41.754
Prodotti in corso di lavorazione e semilavorati	8	20.315	23.582
Prodotti finiti e merci	8	35.916	37.585
<b>10) Crediti commerciali e altri crediti</b>		<b>99.259</b>	<b>103.127</b>
<b>Crediti commerciali</b>	7	<b>74.363</b>	<b>78.203</b>
<i>di cui verso collegate</i>	7	<i>846</i>	<i>895</i>
<i>di cui verso parti correlate</i>	7	<i>0</i>	<i>0</i>
<b>Altri Crediti, ratei e risconti</b>	7	<b>24.896</b>	<b>24.924</b>
<i>di cui verso collegate</i>		<i>5</i>	<i>0</i>
<i>di cui verso parti correlate</i>		<i>77</i>	<i>77</i>
<b>11) Crediti tributari</b>	9	<b>25.657</b>	<b>24.421</b>
<i>di cui verso controllante</i>		<i>12.742</i>	<i>12.742</i>
<b>12) Attività finanziarie</b>		<b>29.633</b>	<b>31.200</b>
Titoli	6	0	0
Altre	6	29.633	31.200
<b>13) Crediti Finanziari correnti</b>		<b>0</b>	<b>0</b>
<b>14) Attività finanziarie - strumenti derivati</b>	6	<b>0</b>	<b>0</b>
<b>15) Cassa ed altre attività equivalenti</b>		<b>121.960</b>	<b>151.841</b>
<b>C) Attività destinate alla vendita</b>		<b>0</b>	<b>0</b>
<b>Totale Attivo (A+B+C)</b>		<b>781.401</b>	<b>804.609</b>

## SITUAZIONE PATRIMONIALE E FINANZIARIA CONSOLIDATA

<b>PASSIVO (Euro/000)</b>	<b>Note</b>	<b>31.03.2020</b>	<b>31.12.2019</b>
<b>A) Totale Patrimonio Netto (1+2+3+4+5+6)</b>	10	<b>400.593</b>	<b>404.171</b>
1) Capitale sociale	10	30.392	30.392
2) Riserve	10	129.660	128.972
3) Utili (perdite) portati a nuovo	10	243.003	192.885
4) Utile (perdita) del periodo	10	(4.204)	50.069
<b>5) Patrimonio Netto di Gruppo</b>	10	<b>398.852</b>	<b>402.318</b>
6) Utile (perdita) del periodo di Terzi	10	(61)	212
6) Capitale di Terzi	10	1.803	1.641
<b>6) Patrimonio Netto di Terzi</b>		<b>1.742</b>	<b>1.853</b>
<b>B) Passività non correnti (7+8+9+10+11+12+13)</b>		<b>162.843</b>	<b>162.091</b>
<b>7) Debiti finanziari non correnti</b>	11	<b>116.794</b>	<b>115.578</b>
<b>8) Passività finanziarie non correnti</b>		<b>0</b>	<b>0</b>
<b>9) Debiti tributari</b>		<b>67</b>	<b>68</b>
<b>10) Passività per Imposte differite</b>	12	<b>18.275</b>	<b>17.819</b>
<b>11) Fondi TFR e di quiescenza</b>	13	<b>6.987</b>	<b>7.026</b>
<b>12) Fondi rischi e oneri non correnti</b>	14	<b>4.923</b>	<b>4.916</b>
<b>13) Altre passività</b>	15	<b>15.797</b>	<b>16.684</b>
<b>C) Passività correnti (14+15+16+17+18)</b>		<b>217.965</b>	<b>238.347</b>
<b>14) Debiti commerciali ed altri debiti</b>		<b>133.068</b>	<b>154.153</b>
<b>Debiti commerciali</b>	15	<b>84.591</b>	<b>106.029</b>
<i>di cui verso collegate</i>	15	63	55
<i>di cui verso parti correlate</i>		112	133
<b>Altri Debiti, ratei e risconti</b>	15	<b>48.477</b>	<b>48.124</b>
<b>15) Debiti tributari</b>	9	<b>24.778</b>	<b>25.822</b>
<i>di cui verso controllante</i>		15.913	15.913
<b>16) Fondi rischi e oneri correnti</b>	14	<b>4.316</b>	<b>4.273</b>
<b>17) Passività finanziarie correnti</b>		<b>0</b>	<b>0</b>
<b>18) Debiti finanziari correnti</b>	11	<b>55.803</b>	<b>54.099</b>
<b>Totale Passivo (A+B+C)</b>		<b>781.401</b>	<b>804.609</b>

## CONTO ECONOMICO CONSOLIDATO

(Euro/000)	Note	31.03.2020	31.03.2019
<b>1) Ricavi</b>	16	<b>124.168</b>	<b>144.647</b>
Ricavi per vendita di prodotti		114.994	135.995
Ricavi per servizi		9.174	8.652
<i>di cui verso parti correlate e collegate</i>		1.166	1.067
<b>2) Costo del venduto</b>	17	<b>66.568</b>	<b>74.496</b>
<i>di cui verso parti correlate e collegate</i>		126	229
<b>Margine lordo di contribuzione (1-2)</b>		<b>57.600</b>	<b>70.151</b>
<b>3) Altri ricavi</b>	18	<b>1.165</b>	<b>1.127</b>
<b>4) Spese per ricerca e sviluppo</b>	17	<b>17.056</b>	<b>14.330</b>
<i>di cui verso parti correlate e collegate</i>		143	155
<b>5) Spese di distribuzione</b>	17	<b>29.200</b>	<b>29.106</b>
<i>di cui verso parti correlate e collegate</i>	6	17	-
<b>6) Spese amministrative e generali</b>	17	<b>13.142</b>	<b>12.473</b>
<i>di cui verso parti correlate e collegate</i>		51	173
<b>7) Altre spese operative</b>	17	<b>564</b>	<b>547</b>
<b>Totale costi operativi</b>		<b>59.962</b>	<b>56.456</b>
<b>Risultato operativo</b>		<b>(1.197)</b>	<b>14.822</b>
<b>8) Proventi finanziari</b>	19	<b>8.540</b>	<b>10.834</b>
<b>9) Oneri finanziari</b>	19	<b>13.832</b>	<b>9.545</b>
<b>Risultato della gestione finanziaria (8-9)</b>		<b>(5.292)</b>	<b>1.290</b>
<b>10) Utili da società collegate</b>		<b>-</b>	<b>-</b>
<b>Utile/(Perdita) ante imposte derivante dalle attività in funzionamento</b>		<b>(6.489)</b>	<b>16.111</b>
Imposte sul reddito	20	(2.224)	3.544
<b>Utile/(Perdita) del periodo</b>		<b>(4.265)</b>	<b>12.567</b>
Utile/(Perdita) per azione base (Euro)	21	(0,07)	0,22
Utile/(Perdita) per azione diluito (Euro)	21	(0,07)	0,22
<b>Attribuibile a:</b>			
Azionisti della Controllante		(4.204)	12.567
Interessenze di pertinenza di Terzi		(61)	

## CONTO ECONOMICO COMPLESSIVO CONSOLIDATO

(Euro/000)	Note	31.03.2020	31.03.2019
<b>Utile/(Perdita) del periodo</b>		<b>(4.265)</b>	<b>12.567</b>
<b>Altre componenti di conto economico complessivo:</b>			
<b>Altre componenti di conto economico complessivo che saranno successivamente riclassificate nell'utile/(perdita) del periodo:</b>			
		-	-
Utili (Perdite) sugli strumenti di copertura di flussi finanziari (CFH)	10	54	69
Utili (Perdite) derivanti dalla conversione dei bilanci di imprese estere	10	6.429	2.486
Utili (Perdite) attività finanziarie FVOCI	10	(3.325)	2.053
<i>di cui effetto fiscale</i>		39	(549)
<b>Totale altre componenti di conto economico complessivo che saranno successivamente riclassificate nell'utile /(perdita) del periodo</b>		<b>3.158</b>	<b>4.608</b>
<b>Altre componenti di conto economico complessivo che non saranno successivamente riclassificate nell'utile/(perdita) del periodo</b>			
Utile /(Perdita) attuariale su piani a benefici definiti			
<i>di cui effetto fiscale</i>			
<b>Totale altre componenti di conto economico complessivo che non saranno successivamente riclassificate nell'utile /(perdita) del periodo</b>		<b>-</b>	<b>-</b>
<b>Totale Utile/(Perdita) di conto economico complessivo</b>		<b>3.158</b>	<b>4.608</b>
<b>Utile/(Perdita) complessivo del periodo</b>		<b>(1.107)</b>	<b>17.175</b>
Attribuibile a:			
Azionisti della Capogruppo		(1.046)	17.175
Interessi di minoranza		(61)	-

## RENDICONTO FINANZIARIO CONSOLIDATO

RENDICONTO FINANZIARIO (Euro/000)	Note	31.03.2020	31.03.2019
<b>Utile (Perdita) ante imposte</b>		<b>(6.489)</b>	<b>16.111</b>
Ammortamento immobilizzazioni materiali e svalutazioni	1, 2	3.105	4.166
Ammortamento immobilizzazioni immateriali e svalutazioni	1, 2	2.812	2.471
Ammortamento immobilizzazioni diritti d'uso	3	1.382	1.303
Minusvalenze (Plusvalenze) alienazione immobilizzazioni	18, 19	(9)	15
Variazione dei fondi per rischi ed oneri	15	52	(761)
Variazione fondo svalutazione crediti	18	96	(1.755)
Variazione del fondo benefici dipendenti	14	(39)	99
Altre variazioni non monetarie		5.346	(1.893)
<b>Flusso di cassa generato (assorbito) dall'attività operativa ante variazione del capitale circolante</b>		<b>6.256</b>	<b>19.756</b>
Variazione dei crediti commerciali	7	3.744	13.358
Variazione delle rimanenze finali	8	(391)	(11.909)
Variazione dei debiti commerciali	16	(21.438)	(17.958)
Variazione delle altre attività correnti	7	28	(11)
Variazione delle altre passività correnti	16	353	(7.768)
Variazione delle altre attività non correnti	7	(220)	3.497
Variazione delle altre passività non correnti	16	(887)	534
<b>Flusso di cassa generato (assorbito) dall'attività operativa dopo la variazione del capitale circolante</b>		<b>(12.555)</b>	<b>(501)</b>
Variazione delle imposte		(4.426)	(4.504)
Interessi pagati		(745)	(840)
Interessi incassati		107	147
<b>Flusso di cassa generato (assorbito) dall'attività operativa (A)</b>		<b>(17.619)</b>	<b>(5.698)</b>
Incremento di immobilizzazioni immateriali	2	(4.294)	(1.626)
Decremento di immobilizzazioni immateriali	2		(9)
Incremento di immobilizzazioni materiali	1	(4.399)	(4.508)
Decremento di immobilizzazioni materiali	1	17	61
Incremento di immobilizzazioni diritto d'uso		(3.311)	
Variazione area consolidamento			
Variazione immobilizzazioni finanziarie	5		
<b>Flusso di cassa generato (assorbito) dall'attività di investimento (B)</b>		<b>(11.987)</b>	<b>(6.082)</b>
Variazione dei crediti finanziari	5		743
Variazione di debiti finanziari	12, 6	1.040	(1.187)
Rimborso debiti finanziari per leasing		2.018	(1.368)
(Acquisto) Vendita azioni proprie	11	(2.470)	(2.497)
Pagamento dividendi	11		
Effetto cambio cassa e disponibilità liquide		(1.002)	673
Altre variazioni		139	(231)
<b>Flusso di cassa generato (assorbito) dall'attività finanziaria (C)</b>		<b>(275)</b>	<b>(3.868)</b>
<b>Incremento (decremento) netto delle disponibilità liquide (A+B+C)</b>	10	<b>(29.881)</b>	<b>(15.648)</b>
<b>Cassa e altre attività equivalenti nette all'inizio del periodo</b>	10	<b>151.841</b>	<b>181.430</b>
<b>Cassa e altre attività equivalenti nette alla fine del periodo</b>	10	<b>121.960</b>	<b>165.782</b>

## MOVIMENTI DI PATRIMONIO NETTO CONSOLIDATO

Descrizione	Capitale Sociale	Riserva Sovrap. Azioni	Azioni Proprie	Riserva di Conversione	Altre Riserve	Utili a Nuovo	Utile (Perdita) Gruppo	Patrimonio Netto Gruppo	Utile (Perdita) di Terzi	Patrimonio Netto di Terzi	Utile (Perdita)	Patrimonio Netto
<b>01.01.2020</b>	<b>30.392</b>	<b>111.779</b>	<b>(15.113)</b>	<b>26.530</b>	<b>5.776</b>	<b>192.885</b>	<b>50.069</b>	<b>402.318</b>	<b>212</b>	<b>1.853</b>	<b>50.281</b>	<b>404.171</b>
Destinazione utile						50.067	(50.069)		(212)	212	(50.281)	
Dividendi												
Azioni proprie			(2.470)					(2.470)				(2.470)
Stock Grant												
Altre Variazioni				(11)				(11)		(201)		(212)
<b>Utile/(Perdita) del periodo</b>							<b>(4.204)</b>	<b>(4.204)</b>	<b>(61)</b>	<b>(61)</b>	<b>(4.265)</b>	<b>(4.265)</b>
Altre componenti di conto economico complessivo				6.429	(3.271)			3.158				3.158
<b>Totale Utile (Perdita) complessivo</b>				<b>6.429</b>	<b>(3.271)</b>		<b>(4.204)</b>	<b>(1.046)</b>	<b>(61)</b>	<b>(61)</b>	<b>(4.265)</b>	<b>(1.107)</b>
<b>31.03.2020</b>	<b>30.392</b>	<b>111.779</b>	<b>(17.583)</b>	<b>32.948</b>	<b>2.505</b>	<b>242.952</b>	<b>(4.204)</b>	<b>398.791</b>	<b>(61)</b>	<b>1.803</b>	<b>(4.265)</b>	<b>400.593</b>

Descrizione	Capitale Sociale	Riserva Sovrap. Azioni	Azioni Proprie	Riserva di Conversione	Altre Riserve	Utili a Nuovo	Utile (Perdita) di Gruppo	Patrimonio Netto di Gruppo	Utile (Perdita) di Terzi	Patrimonio Netto di Terzi	Utile (Perdita)	Patrimonio Netto
<b>01.01.2019</b>	<b>30.392</b>	<b>111.779</b>	<b>(10.811)</b>	<b>20.401</b>	<b>2.545</b>	<b>159.292</b>	<b>62.210</b>	<b>375.809</b>			<b>62.210</b>	<b>375.809</b>
Destinazione utile						62.210	(62.210)				(62.210)	
Dividendi												
Azioni proprie			(2.566)					(2.566)				(2.566)
Stock Grant					69			69				69
Altre Variazioni						(2)		(2)				(2)
<b>Utile/(Perdita) del periodo</b>							<b>12.567</b>	<b>12.567</b>			<b>12.567</b>	<b>12.567</b>
Altre componenti di conto economico complessivo				4.341	267			4.608				4.608
<b>Utile (Perdita) complessivo</b>				<b>4.341</b>	<b>267</b>	<b>(2)</b>	<b>12.567</b>	<b>17.173</b>			<b>12.567</b>	<b>17.173</b>
<b>31.03.2019</b>	<b>30.392</b>	<b>111.779</b>	<b>(13.377)</b>	<b>24.742</b>	<b>2.881</b>	<b>221.500</b>	<b>12.567</b>	<b>390.485</b>			<b>12.567</b>	<b>390.485</b>



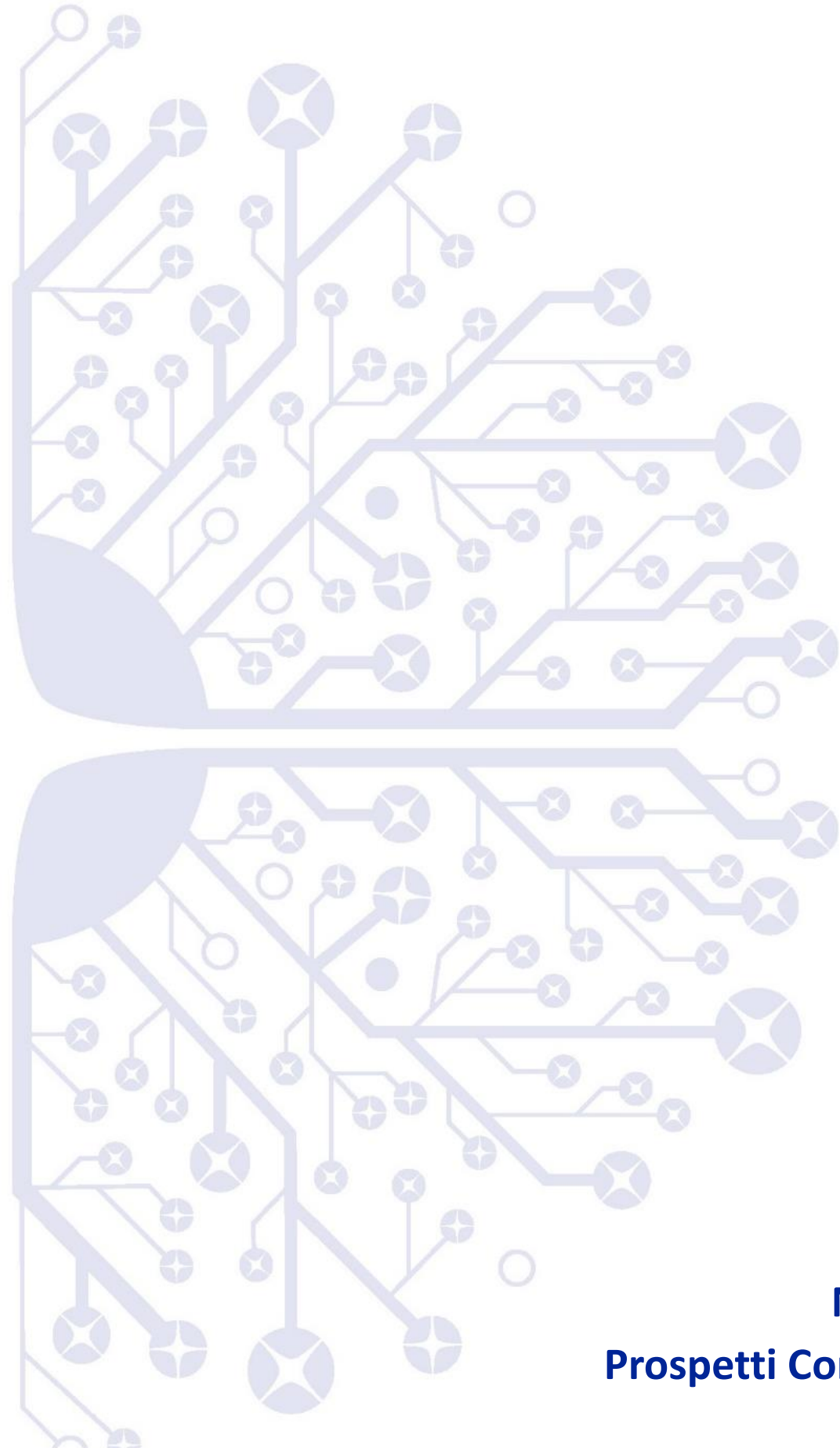

## **Note Illustrative ai Prospetti Contabili Consolidati**

## NOTE ILLUSTRATIVE AI PROSPETTI CONTABILI CONSOLIDATI

### INFORMAZIONI GENERALI

Datalogic è leader tecnologico a livello mondiale nei mercati dell'acquisizione automatica dei dati e di automazione dei processi. L'azienda è specializzata nella progettazione e produzione di lettori di codici a barre, mobile computer, sensori per la rilevazione, misurazione e sicurezza, sistemi di visione, marcatura laser e RFID.

Le sue soluzioni all'avanguardia contribuiscono ad aumentare l'efficienza e la qualità dei processi nei settori grande distribuzione, manifatturiero, trasporti e logistica e sanità, lungo l'intera catena del valore.

Datalogic S.p.A. (di seguito "Datalogic", la "Capogruppo" o la "Società") è una società per azioni quotata presso il segmento Star della Borsa italiana e ha sede in Italia. L'indirizzo della sede legale è via Candini, 2 Lippo di Calderara (Bo).

Il presente Resoconto Intermedio di Gestione Consolidato chiuso al 31 marzo 2020 comprende i dati della Capogruppo e delle sue controllate (nel seguito definito come "Gruppo") e le quote di pertinenza in società collegate.

La pubblicazione del Resoconto Intermedio di Gestione Consolidato chiuso al 31 marzo 2020 del Gruppo Datalogic è stata autorizzata con delibera del Consiglio di Amministrazione del 14 maggio 2020.

### CRITERI GENERALI DI REDAZIONE

#### **1) Principi generali**

Il presente Resoconto Intermedio di Gestione Consolidato è stato redatto ai sensi dell'art. 154-ter D. Lgs 24 febbraio 1998 n. 58 (TUF) e successive modifiche ed integrazioni, nonché del Regolamento Emittenti Consob. I criteri di redazione del presente Resoconto Intermedio di Gestione Consolidato sono conformi a quanto richiesto dallo IAS 34 "Bilanci Intermedi" fornendo le note informative sintetiche previste dal suddetto principio contabile internazionale eventualmente integrate al fine di fornire un maggior livello informativo ove ritenuto necessario.

Il presente Resoconto Intermedio di Gestione Consolidato deve pertanto essere letto congiuntamente alla Relazione Finanziaria Annuale al 31 dicembre 2019 preparata in accordo con i principi contabili IFRS adottati dall'Unione Europea, approvata dal Consiglio di Amministrazione in data 19 marzo 2020 e disponibile nella sezione Investor Relations del sito del Gruppo ([www.Datalogic.com](http://www.Datalogic.com)) .

Il presente Resoconto Intermedio di Gestione Consolidato è redatto in migliaia di Euro, che rappresenta la valuta funzionale e di presentazione del Gruppo.

#### **2) Schemi di bilancio**

Gli schemi di bilancio adottati sono coerenti con quelli previsti dallo IAS 1 ed utilizzati nella Relazione Finanziaria Annuale Consolidata chiusa al 31 dicembre 2019, in particolare:

- nella Situazione patrimoniale-finanziaria sono esposte separatamente le attività correnti, non correnti, le passività correnti e non correnti. Le attività correnti, che includono disponibilità liquide e mezzi equivalenti, sono quelle destinate ad essere realizzate, cedute o consumate nel normale ciclo operativo del Gruppo; le

passività correnti sono quelle per le quali è prevista l'estinzione nel normale ciclo operativo del Gruppo o nei dodici mesi successivi alla chiusura dell'esercizio;

- per il Conto economico, le voci di costo e ricavo sono esposte in base all'aggregazione per destinazione in quanto tale classificazione è stata ritenuta maggiormente significativa ai fini della comprensione del risultato economico del Gruppo;
- il Conto economico complessivo espone le componenti che determinano l'utile/(perdita) del periodo considerando gli oneri e proventi rilevati direttamente a patrimonio netto;
- il Rendiconto finanziario è stato costruito utilizzando il "metodo indiretto".

Inoltre, come richiesto dalla delibera Consob n. 15519 del 27 luglio 2006, nel contesto del conto economico consolidato, i proventi e gli oneri derivanti da operazioni non ricorrenti sono stati identificati specificatamente ed i relativi effetti sui principali livelli intermedi di risultato sono stati evidenziati separatamente. Gli eventi e le operazioni non ricorrenti sono identificati prevalentemente in base alla natura delle operazioni. In particolare, tra gli oneri/proventi non ricorrenti vengono incluse le fattispecie che per loro natura non si verificano continuamente nella normale attività operativa (ad esempio: proventi/oneri derivanti da *business combinations* e oneri/proventi derivanti da processi di riorganizzazione aziendale).

### **3) Nuovi principi contabili, interpretazioni e modifiche adottati dal Gruppo**

Nel presente Resoconto Intermedio di Gestione Consolidato non sono stati adottati nuovi principi contabili o interpretazioni e modifiche.

### **4) Nuovi principi contabili emessi ma non ancora in vigore**

Alla data di redazione del presente Resoconto Intermedio di Gestione Consolidato, sono stati emanati ma non sono ancora entrati in vigore alcuni principi contabili illustrati nel Bilancio Consolidato al 31 dicembre 2019 a cui si rimanda. Il Gruppo intende adottare questi principi e interpretazioni, se applicabili, quando entreranno in vigore.

### **5) Uso di Stime e Assunzioni**

La predisposizione del Resoconto Intermedio di Gestione Consolidato in applicazione degli IFRS richiede da parte degli amministratori l'applicazione di principi e metodologie contabili che, in talune circostanze, si basano su valutazioni e stime basate sull'esperienza storica ed assunzioni che vengono di volta in volta valutate in funzione delle specifiche circostanze. L'applicazione di tali stime ed assunzioni influenza i valori di ricavi, costi, attività e passività e l'informativa a questi relativa, nonché l'indicazione di passività potenziali. I risultati delle poste di Bilancio per le quali sono state utilizzate le suddette stime ed assunzioni, potrebbero differire da quelli riportati a causa dell'incertezza che caratterizza le assunzioni e le condizioni sulle quali si basano le stime.

Il risultato economico di periodo viene presentato al netto delle imposte rilevate in base alla miglior stima dell'aliquota media ponderata attesa per l'esercizio.

La transizione all'IFRS 16 introduce alcuni elementi di giudizio professionale che comportano la definizione di alcune policy contabili e l'utilizzo di assunzioni e di stime in relazione al *lease term*, all'*incremental borrowing rate*.

### **6) Area di consolidamento**

Nei primi tre mesi del 2020 non vi sono state variazioni nell'area di consolidamento.

### **7) Criteri di Conversione delle poste in valuta**

I cambi utilizzati per le determinazioni del controvalore in Euro dei bilanci espressi in valuta estera delle società controllate (valuta per 1 euro) sono riportati nella seguente tabella:

Valuta (Cod. ISO)	Quantità di valuta per 1 Euro			
	Marzo 2020	Marzo 2020	Dicembre 2019	Marzo 2019
	Cambio finale	Cambio medio del periodo	Cambio finale	Cambio medio del periodo
Dollaro USA (USD)	1,0956	1,1027	1,1234	1,1358
Sterlina Gran Bretagna (GBP)	0,8864	0,8623	0,8508	0,8725
Corona Svedese (SEK)	11,0613	10,6689	10,4468	10,4187
Dollaro di Singapore (SGD)	1,5633	1,5281	1,5111	1,5388
Yen Giapponese (JPY)	118,9000	120,0973	121,9400	125,0835
Dollaro Australiano (AUD)	1,7967	1,6791	1,5595	1,5944
Dollaro Hong Kong (HKD)	8,4945	8,5686	8,7473	8,9116
Renminbi Cinese (CNY)	7,7784	7,6956	7,8205	7,6635
Real (BRL)	5,7001	4,9167	4,5157	4,2775
Mexican Pesos (MXN)	26,1772	22,0918	21,2202	21,8057
Fiorino Ungherese (HUF)	360,0200	339,1370	330,5300	317,9075

## INFORMATIVA SETTORIALE

L'identificazione dei settori operativi è stata effettuata sulla base della reportistica gestionale utilizzata dal più alto livello decisionale al fine di allocare le risorse ai settori e valutarne i risultati.

Per l'esercizio 2020 i settori operativi sono individuati nelle seguenti divisioni:

- **Datalogic** che rappresenta il core business del Gruppo attivo nella progettazione e produzione di lettori di codici a barre, mobile computer, sensori per la rilevazione, misurazione e sicurezza, sistemi di visione, marcatura laser e RFID, destinati a contribuire ad aumentare l'efficienza e la qualità dei processi nei settori Retail, Manufacturing, Transportation & Logistics e Healthcare;
- **Solution Net Systems** specializzata nella fornitura ed installazione di soluzioni integrate dedicate al settore postale e ai centri di distribuzione del settore Retail;
- **Informatics** attiva nella commercializzazione e nella distribuzione di prodotti e soluzioni per la gestione dell'inventario e dei beni mobili dedicate alle piccole e medie aziende.

I trasferimenti fra i settori operativi di seguito indicati avvengono a prezzi di mercato in base alle politiche di *transfer price* di Gruppo.

Le informazioni economiche relative ai settori operativi al 31 marzo 2020 e al 31 marzo 2019 sono le seguenti (Euro/000):

<i>Situazione Economica Divisionale</i>	<b>Datalogic Business</b>	<b>Solution Net System</b>	<b>Informatics</b>	<b>Rettifiche</b>	<b>Totale Gruppo 31.03.2020</b>
Ricavi	115.252	5.522	4.187	(793)	124.168
EBITDA Adjusted	6.972	110	218	30	7.330
% Ricavi	6,00%	1,99%	5,21%		5,9%
EBIT	(1.415)	97	91	30	(1.197)

<i>Situazione Economica Divisionale</i>	<b>Datalogic Business</b>	<b>Solution Net System</b>	<b>Informatics</b>	<b>Rettifiche</b>	<b>Totale Gruppo 31.03.2019</b>
Ricavi	135.647	5.465	4.292	(757)	144.647
EBITDA Adjusted	20.694	985	(73)	41	21.647
% Ricavi	15,26%	18,02%	-1,70%		14,97%
EBIT	14.120	963	(302)	41	14.822

Le informazioni patrimoniali relative ai settori operativi al 31 marzo 2020 e al 31 marzo 2019 sono le seguenti (Euro/000):

<i>Situazione Patrimoniale Divisionale</i>	<b>Datalogic Business</b>	<b>Solution Net System</b>	<b>Informatics</b>	<b>Rettifiche</b>	<b>Totale Gruppo 31.03.2020</b>
Totale Attivo	779.970	13.206	20.927	(32.702)	781.401
Totale Passivo	368.753	7.294	5.175	(414)	380.808
Patrimonio Netto	411.217	5.912	15.752	(32.288)	400.593

<i>Situazione Patrimoniale Divisionale</i>	<b>Datalogic Business</b>	<b>Solution Net System</b>	<b>Informatics</b>	<b>Rettifiche</b>	<b>Totale Gruppo 31.03.2019</b>
Totale Attivo	831.678	16.411	20.585	(23.386)	845.288
Totale Passivo	429.453	7.276	5.949	12.125	454.803
Patrimonio Netto	402.225	9.135	14.636	(35.511)	390.485

## INFORMAZIONI SULLA SITUAZIONE PATRIMONIALE E FINANZIARIA CONSOLIDATA

### ATTIVO

#### Nota 1. Immobilizzazioni materiali

Nel periodo sono stati rilevati investimenti netti per 4.382 migliaia di Euro ed ammortamenti per 3.105 migliaia di Euro, mentre gli effetti cambio sono stati negativi per 241 migliaia di Euro. Di seguito si riporta la composizione della voce al 31 marzo 2019 e al 31 dicembre 2019.

	31.03.2020	31.12.2019	Variazione
Terreni	8.773	8.778	(5)
Fabbricati	31.413	31.820	(407)
Altri beni	34.160	35.418	(1.258)
Immobilizzazioni in corso ed acconti	16.292	13.586	2.706
<b>Totale</b>	<b>90.638</b>	<b>89.602</b>	<b>1.036</b>

La voce "Altri beni" al 31 marzo 2020 include le seguenti categorie: impianti e macchinari (11.240 migliaia di Euro), attrezzature industriali e stampi (10.419 migliaia di Euro), mobili e macchine per ufficio (9.586 migliaia di Euro), impianti generici relativi ai fabbricati (1.396 migliaia di Euro), attrezzature commerciali e demo room (818 migliaia di Euro), manutenzioni su beni di terzi (560 migliaia di Euro) ed automezzi (66 migliaia di Euro).

Il saldo della voce "Immobilizzazioni in corso e acconti", pari a 16.292 migliaia di Euro, è costituito per 12.456 migliaia di Euro da investimenti relativi alla realizzazione o all'ampliamento degli stabilimenti del Gruppo, per 3.261 migliaia di Euro da stampi in corso di costruzione e per 454 migliaia di Euro da attrezzature e linee produttive autocostruite. L'incremento del periodo è riconducibile principalmente alla realizzazione di Fabbricati in Germania (702 migliaia di Euro) e negli Stati Uniti (1.267 migliaia di Euro), oltre a stampi in corso di costruzione per 1.180 migliaia di Euro.

#### Nota 2. Immobilizzazioni immateriali

Nel periodo sono stati rilevati investimenti netti per 4.294 migliaia di Euro ed ammortamenti per 2.812 migliaia di Euro, mentre gli effetti cambio sono stati pari a 4.911 migliaia di Euro. Di seguito si riporta la composizione della voce 31 marzo 2020 e al 31 dicembre 2019.

	31.03.2020	31.12.2019	Variazione
Avviamento	190.557	186.126	4.431
Costi di Sviluppo	9.637	9.927	(290)
Altre Immobilizzazioni Immateriali	27.391	28.430	(1.039)
Immobilizzazioni in corso ed acconti	15.405	12.114	3.291
<b>Totale</b>	<b>242.990</b>	<b>236.597</b>	<b>6.393</b>

**Avviamento**

La voce "Avviamento" pari a 190.557 migliaia di Euro è così composta:

	31.03.2020	31.12.2019	Variazione
CGU Datalogic	176.802	172.642	4.159
CGU Informatics	13.755	13.483	272
<b>Totale</b>	<b>190.557</b>	<b>186.126</b>	<b>4.431</b>

La variazione della voce "Avviamento", rispetto al 31 dicembre 2019, è determinata da differenze di conversione. Tali avviamenti sono allocati alle unità generatrici dei flussi di cassa (*Cash Generating Units - CGU*) rappresentate dalle singole società e/o dai sottogruppi cui riferiscono.

Al 31 marzo 2020 gli Amministratori hanno ritenuto ancora valide le assunzioni sottostanti gli *impairment test* e alle relative *sensitivity* realizzati con riferimento alle suddette CGU al 31 dicembre 2019 ed i connessi piani pluriennali e, pertanto, non hanno ravvisato indicatori di perdite durevoli di valore con riferimento agli avviamenti iscritti.

**Costi di Sviluppo, Altre Immobilizzazioni Immateriali, Immobilizzazioni in corso e acconti**

La voce "**Costi di sviluppo**", che ammonta a 9.637 migliaia di Euro, è costituita da progetti di sviluppo prodotto. La voce "**Altre**", che ammonta a 27.391 migliaia di Euro, è costituita prevalentemente dalle attività immateriali acquisite nell'ambito delle operazioni di *business combinations* realizzate dal Gruppo. Il dettaglio è evidenziato nella tabella che segue:

	31.03.2020	31.12.2019	Variazione
Brevetti	13.480	14.184	(704)
Know How	2.843	3.066	(223)
Contratto di licenza	2.884	2.943	(59)
Software	8.148	8.098	50
Altri	36	138	(102)
<b>Totale</b>	<b>27.391</b>	<b>28.430</b>	<b>(1.039)</b>

La voce "**Immobilizzazioni in corso e acconti**", pari a 15.405 migliaia di Euro, è attribuibile per Euro 12.803 migliaia di Euro alla capitalizzazione dei costi relativi ai progetti di sviluppo prodotto ancora in corso di completamento e per 2.602 migliaia di Euro ad implementazioni software non ancora completate.

**Nota 3. Immobilizzazioni Diritti d'Uso**

Nel periodo sono stati rilevati investimenti netti per 3.313 migliaia di Euro ed ammortamenti per 1.382 migliaia di Euro, mentre gli effetti cambio sono stati negativi per 99 migliaia di Euro. Di seguito si riporta la composizione della voce 31 marzo 2020 e al 31 dicembre 2019.

	31.03.2020	31.12.2019	Variazione
Fabbricati	9.037	7.560	1.477
Veicoli	2.417	2.041	376
Macchine Ufficio	131	152	(21)
<b>Totale</b>	<b>11.585</b>	<b>9.753</b>	<b>1.832</b>

**Nota 4. Partecipazioni in collegate**

Le partecipazioni non di controllo detenute dal Gruppo al 31 marzo 2020 non hanno subito alcuna variazione rispetto all'esercizio precedente e sono dettagliate nel seguito.

	31.12.2019	Incrementi	Decrementi	Giroconti	31.03.2020
CAEN RFID Srl	550				550
R4I	150				150
Datalogic Automation AB	2				2
Specialvideo Srl	29				29
Datasensor GMBH	45				45
<b>Totale</b>	<b>776</b>	<b>-</b>	<b>-</b>	<b>-</b>	<b>776</b>

**Nota 5. Attività e Passività Finanziarie per categoria**

Si riporta nella tabella che segue il dettaglio delle "Attività e Passività finanziarie" secondo quanto previsto dall'IFRS 9:

	Attività finanziarie al costo ammortizzato	Attività finanziarie al FV imputato al conto economico	Attività finanziarie al FV imputato ad OCI	31.03.2020
<b>Attività finanziarie non correnti</b>	<b>1.554</b>		<b>6.140</b>	<b>7.694</b>
Attività finanziarie - Partecipazioni			6.140	6.140
Attività finanziarie - Titoli				
Attività finanziarie - Finanziamenti				
Attività finanziarie - Altri				
Altri crediti	1.554			1.554
<b>Attività finanziarie correnti</b>	<b>221.219</b>	<b>29.633</b>		<b>250.852</b>
Crediti commerciali	74.363			74.363
Altri crediti	24.896			24.896
Attività finanziarie - Altri		29.633		29.633
Attività finanziarie - Titoli				
Cassa e altre attività equivalenti	121.960			121.960
<b>Totale</b>	<b>222.773</b>	<b>29.633</b>	<b>6.140</b>	<b>258.546</b>



	Derivati	Passività finanziarie al costo ammortizzato	31.03.2020
<b>Passività finanziarie non correnti</b>		<b>132.591</b>	<b>132.591</b>
Debiti finanziari		116.794	116.794
Passività finanziarie - Strumenti derivati			
Altri debiti		15.797	15.797
<b>Passività finanziarie correnti</b>		<b>188.696</b>	<b>188.696</b>
Debiti commerciali		84.416	84.416
Altri debiti		48.477	48.477
Passività finanziarie - Strumenti derivati			0
Debiti finanziari a breve termine		55.803	55.803
<b>Totale</b>		<b>321.287</b>	<b>321.287</b>

La determinazione del *fair value* delle attività finanziarie e delle passività finanziarie avviene secondo metodologie classificabili nei vari livelli di gerarchia del *fair value* così come definita dall'IFRS 13. In particolare, il Gruppo fa ricorso a modelli interni di valutazione, generalmente utilizzati nella pratica finanziaria, sulla base di prezzi forniti dagli operatori di mercato o di quotazioni rilevate su mercati attivi.

### Fair value – gerarchia

Tutti gli strumenti finanziari iscritti al valore equo sono classificati in tre categorie definite di seguito:

**Livello 1:** quotazioni di mercato;

**Livello 2:** tecniche valutative (basate su dati di mercato osservabili);

**Livello 3:** tecniche valutative (non basate su dati di mercato osservabili).

	Livello 1	Livello 2	Livello 3	31.03.2020
<b>Attività valutate al fair value</b>				
Attività finanziarie - Partecipazioni	5.535		605	6.140
Attività finanziarie - Titoli non correnti				
Attività finanziarie - Altre non correnti				
Attività finanziarie - Altri	18.590	11.043		29.633
Attività finanziarie - Finanziamenti				
Attività finanziarie - Strumenti derivati				
<b>Totale attività valutate al fair value</b>	<b>24.125</b>	<b>11.043</b>	<b>605</b>	<b>35.773</b>

### Nota 6. Attività finanziarie

Le Attività finanziarie includono le seguenti:

	31.03.2020	31.12.2019	Variazione
Attività finanziarie non correnti	6.140	9.465	(3.325)
Attività finanziarie correnti	29.633	31.200	(1.567)
<b>Totale</b>	<b>35.773</b>	<b>40.665</b>	<b>(4.892)</b>

La voce "Attività finanziarie correnti" è costituita da investimenti di liquidità aziendale e rappresentate da polizze assicurative e fondi comuni d'investimento. La variazione si riferisce alla valutazione al *fair value* del periodo.

La voce “Attività finanziarie non correnti” è costituita da partecipazioni in altre imprese detenute dal Gruppo come di seguito dettagliato:

	31.12.2019	Adeguamento fair value	Adeguamento cambi	31.03.2020
Partecipazioni quotate	8.860	(3.463)	138	5.535
Partecipazioni non quotate	605			605
<b>Totale</b>	<b>9.465</b>	<b>(3.463)</b>	<b>138</b>	<b>6.140</b>

L’ammontare della voce “Partecipazioni quotate” è rappresentato dall’investimento nell’1,2% del capitale della società giapponese Idec Corporation quotata alla Borsa di Tokyo.

### Nota 7. Crediti commerciali e altri

Di seguito si riporta la composizione della voce al 31 marzo 2020 e al 31 dicembre 2019:

	31.03.2020	31.12.2019	Variazione
Crediti Commerciali	71.943	73.164	(1.220)
Attività derivanti da contratto	3.744	5.361	(1.618)
Fondo Svalutazione Crediti	(1.324)	(1.217)	(107)
<b>Crediti commerciali</b>	<b>74.363</b>	<b>77.308</b>	<b>(2.945)</b>
<b>Crediti verso collegate</b>	<b>846</b>	<b>895</b>	<b>(49)</b>
<b>Totale Crediti commerciali</b>	<b>74.363</b>	<b>78.203</b>	<b>(3.840)</b>
Altri crediti - ratei e risconti correnti	24.896	24.924	(28)
Altri crediti - ratei e risconti non correnti	1.554	1.334	220
<b>Totale altri crediti - ratei e risconti</b>	<b>26.450</b>	<b>26.258</b>	<b>192</b>
Parte non corrente Crediti commerciali ed altri crediti	1.554	1.334	220
<b>Parte corrente Crediti commerciali ed altri crediti</b>	<b>99.259</b>	<b>103.127</b>	<b>(3.868)</b>

#### Crediti commerciali

I “Crediti commerciali” al 31 marzo 2020, al lordo del fondo svalutazione crediti, ammontano a 74.363 migliaia di Euro e risultano in diminuzione del 4,9%. Al 31 marzo 2020 i crediti commerciali ceduti al factoring ammontano a 26.483 migliaia di Euro (rispetto a 36.566 migliaia di Euro alla fine del 2019). I Crediti commerciali verso consociate derivano da rapporti di natura commerciale conclusi a normali condizioni di mercato.

#### Altri crediti – ratei e risconti

Il dettaglio della voce “altri crediti – ratei e risconti” è il seguente:

	31.03.2020	31.12.2019	Variazione
Altri crediti a breve	2.706	2.311	395
Altri crediti a lungo	1.554	1.334	220
Credito IVA	17.514	18.534	(1.020)
Ratei e risconti	4.676	4.079	597
<b>Totale</b>	<b>26.450</b>	<b>26.258</b>	<b>192</b>

La voce “Ratei e risconti” è costituita principalmente da canoni assicurativi, Hardware e Software.

**Nota 8. Rimanenze**

	<b>31.03.2020</b>	<b>31.12.2019</b>	<b>Variazione</b>
Materie prime, sussidiarie e di consumo	47.081	41.754	5.327
Prodotti in corso di lavorazione e semilavorati	20.315	23.582	(3.267)
Prodotti finiti e merci	35.916	37.585	(1.669)
<b>Totale</b>	<b>103.312</b>	<b>102.921</b>	<b>391</b>

Le rimanenze sono esposte al netto di un fondo obsolescenza che al 31 marzo 2020 ammonta a 10.238 migliaia di Euro (10.121 migliaia di Euro al 31 dicembre 2019) sono sostanzialmente in linea con l'esercizio precedente.

**Nota 9. Crediti e debiti tributari**

	<b>31.03.2020</b>	<b>31.12.2019</b>	<b>Variazione</b>
Crediti tributari	25.657	24.421	1.236
<i>di cui verso controllante</i>	<i>12.742</i>	<i>12.742</i>	-
Debiti tributari	(24.778)	(25.822)	1.044
<i>di cui verso controllante</i>	<i>(15.913)</i>	<i>(15.913)</i>	-
<b>Totale</b>	<b>879</b>	<b>(1.401)</b>	<b>2.280</b>

Al 31 marzo 2020 la voce "Crediti tributari" ammonta a 25.657 migliaia di Euro, registrando un incremento di 1.236 migliaia di Euro rispetto alla fine dell'esercizio 2019 (24.421 migliaia di Euro al 31 dicembre 2019). In questa voce è classificato il credito IRES pari a 12.742 migliaia di Euro (12.742 migliaia di Euro al 31 dicembre 2019) verso la controllante Hydra S.p.A. generatosi nell'ambito del consolidato fiscale.

Al 31 marzo 2020 la voce "Debiti tributari" ammonta a 24.778 migliaia di Euro e registra un decremento di 1.044 migliaia di Euro (25.822 migliaia di Euro al 31 dicembre 2019). In questa voce è classificato per un importo di 15.913 migliaia di Euro (15.913 migliaia di Euro al 31 dicembre 2019) il debito IRES verso la controllante Hydra S.p.A. generatosi nell'ambito del consolidato fiscale.

**PASSIVO E PATRIMONIO NETTO****Nota 10. Patrimonio Netto**

Il dettaglio dei conti di Patrimonio Netto è riportato di seguito, mentre la relativa movimentazione è evidenziata nell'apposito prospetto.

	<b>31.03.2020</b>	<b>31.12.2019</b>	<b>Variazione</b>
Capitale sociale	30.392	30.392	
Riserva Sovrapprezzo Azioni	111.779	111.779	
Azioni proprie in portafoglio	(17.583)	(15.113)	(2.470)
<b>Capitale sociale e riserve</b>	<b>124.588</b>	<b>127.058</b>	<b>(2.470)</b>
Riserva di Conversione	32.959	26.530	6.429
Altre riserve	2.505	5.777	(3.272)
Utili esercizi precedenti	244.806	194.527	50.279
<b>Utile (Perdita) del periodo</b>	<b>(4.265)</b>	<b>50.279</b>	<b>(54.544)</b>
<b>Totale patrimonio netto consolidato</b>	<b>400.593</b>	<b>404.171</b>	<b>(3.578)</b>

**Capitale Sociale**

Al 31 marzo 2020 il capitale sociale pari a 30.392 migliaia di Euro rappresenta il capitale sociale interamente sottoscritto e versato dalla Capogruppo Datalogic S.p.A. È costituito da un numero totale di azioni ordinarie pari a 58.446.491, di cui 1.370.337 detenute come azioni proprie per un controvalore di 17.583 migliaia di Euro, per cui le azioni in circolazione a tale data sono pari a 57.076.154. Le azioni hanno un valore nominale unitario pari ad Euro 0,52.

**Altre Riserve**

Al 31 marzo 2020 la variazione delle altre riserve è dettagliata come segue:

- variazione della riserva di conversione per 6.429 migliaia di Euro;
- variazione della riserva di cash flow hedge per 54 migliaia di Euro;
- variazione negativa della riserva attività finanziarie valutate a FVOCI per 3.325 migliaia di Euro;

**Nota 11. Debiti finanziari**

Si riporta di seguito la composizione dei debiti finanziari:

	<b>31.03.2020</b>	<b>31.12.2019</b>	<b>Variazione</b>
Debiti finanziari non correnti	116.794	115.578	1.216
Debiti finanziari correnti	55.803	54.099	1.704
<b>Totale</b>	<b>172.597</b>	<b>169.677</b>	<b>2.920</b>

Tale voce è così dettagliata:

	31.03.2020	31.12.2019	Variazione
Finanziamenti bancari	157.715	157.527	188
Altri	1.497		1.497
Debiti finanziari IFRS16	11.941	10.061	1.880
Debiti verso società di factoring	1.239	1.868	(629)
Scoperti bancari (conti correnti ordinari)	205	221	(16)
<b>Totale</b>	<b>172.597</b>	<b>169.677</b>	<b>2.920</b>

### Covenants

Alcuni contratti di finanziamento prevedono il rispetto da parte del Gruppo di *covenants* finanziari, misurati con cadenza semestrale al 30 giugno e al 31 dicembre, riepilogati nella tabella seguente:

Banca	Società	Covenants	Frequenza	Bilancio riferimento	
Club Deal	Datalogic SpA	PFN/Ebitda	2,75	semestrale	Consolidato
B.E.I.	Datalogic SpA	PFN/Ebitda	2,75	semestrale	Consolidato

### Nota 12. Imposte differite nette

Le attività e passività per imposte differite derivano sia da componenti positivi già contabilizzati a conto economico, la cui tassazione è differita in applicazione della vigente normativa tributaria, sia da differenze di natura temporanea tra il valore delle attività e passività iscritte nel bilancio consolidato ed il relativo valore rilevante ai fini fiscali.

La fiscalità differita attiva è contabilizzata rispettando i presupposti di recuperabilità futura delle differenze temporanee da cui ha tratto origine, ovvero sulla base di piani strategici di natura economica e fiscale.

Le differenze temporanee che generano fiscalità differita attiva sono rappresentate principalmente da perdite fiscali e imposte pagate all'estero, fondi rischi e oneri e adeguamenti cambi. La fiscalità differita passiva è principalmente imputabile a differenze temporanee per adeguamenti cambi e differenze civilistiche e fiscali dei piani di ammortamento delle immobilizzazioni materiali e immateriali.

Il totale delle imposte differite nette risulta così suddiviso:

	31.03.2020	31.12.2019	Variazione
Attività per imposte differite	47.897	43.572	4.325
Passività per imposte differite	(18.275)	(17.819)	(456)
<b>Imposte differite nette</b>	<b>29.622</b>	<b>25.753</b>	<b>3.869</b>

La variazione delle imposte differite è legata principalmente al rilascio della fiscalità differita rilevata su imponibili divenuti tassabili nell'esercizio e rappresentati da proventi su cambi e dividendi da società partecipate, nonché alla rilevazione di crediti per imposte anticipate sulle perdite fiscali delle società italiane.

**Nota 13. Fondi TFR e di quiescenza**

Di seguito si riporta il dettaglio delle movimentazioni della voce “Fondi TFR e di quiescenza” al 31 marzo 2020 e al 31 marzo 2019:

	<b>2020</b>	<b>2019</b>
<b>1 gennaio</b>	<b>7.026</b>	<b>6.541</b>
Quota accantonata nel periodo	445	571
Utilizzi	(361)	(163)
Altri movimenti		6
Credito v/Inps per fondo TFR	(123)	(315)
<b>31 marzo</b>	<b>6.987</b>	<b>6.640</b>

**Nota 14. Fondi rischi e oneri**

Il totale della voce “Fondi rischi e oneri” risulta così suddivisa:

	<b>31.03.2020</b>	<b>31.12.2019</b>	<b>Variazione</b>
Fondi per rischi ed oneri parte corrente	4.316	4.273	43
Fondi per rischi ed oneri parte non corrente	4.923	4.916	7
<b>Totale</b>	<b>9.239</b>	<b>9.189</b>	<b>50</b>

Di seguito si riporta la composizione e la movimentazione di tale voce:

	<b>31.12.2019</b>	<b>Incrementi</b>	<b>Differenze cambio</b>	<b>31.03.2020</b>
Fondo garanzia prodotti	8.305		2	8.307
Altri	885	48		933
<b>Totale</b>	<b>9.189</b>	<b>48</b>	<b>2</b>	<b>9.239</b>

Il “**Fondo garanzia prodotti**” è costituito a fronte della stima dei costi da sostenere per interventi di assistenza su prodotti venduti sino al 31 marzo 2020 e coperti da garanzia periodica; tale fondo ammonta a 8.307 migliaia di Euro (di cui 4.633 migliaia di Euro a lungo termine) ed è ritenuto adeguato a fronteggiare lo specifico rischio cui si riferisce.

La voce “**Altri**” è composta principalmente da accantonamenti a fronte di potenziali passività fiscali, cause di natura giuslavoristica e indennità suppletiva di clientela. Il gruppo ha in essere contenziosi di natura non rilevante il cui rischio è valutato dagli esperti di cui si avvale come possibile e per i quali non sono stati effettuati accantonamenti come previsto dallo IAS 37.

**Nota 15. Debiti commerciali e altri debiti**

Il dettaglio dei debiti commerciali e degli altri debiti è riepilogato nella tabella che segue:

	31.03.2020	31.12.2019	Variazione
Debiti Commerciali	83.506	104.193	(20.687)
Passività derivanti da contratto - anticipi da clienti	910	1.648	(738)
<b>Debiti commerciali</b>	<b>84.416</b>	<b>105.841</b>	<b>(21.451)</b>
<b>Debiti verso collegate</b>	<b>63</b>	<b>55</b>	<b>8</b>
<b>Debiti verso correlate</b>	<b>112</b>	<b>133</b>	<b>(21)</b>
<b>Totale Debiti commerciali</b>	<b>84.591</b>	<b>106.029</b>	<b>(21.438)</b>
Altri debiti - ratei e risconti correnti	48.477	48.124	353
Altri debiti - ratei e risconti non correnti	15.797	16.684	(887)
<b>Totale Altri Debiti - Ratei e Risconti</b>	<b>64.274</b>	<b>64.808</b>	<b>(534)</b>
Meno: parte non-corrente	15.797	16.684	(887)
<b>Parte corrente</b>	<b>133.068</b>	<b>154.153</b>	<b>(21.085)</b>

I debiti commerciali ammontano a 84.591 migliaia di Euro e segnano una variazione in diminuzione rispetto al periodo precedente per 21.250 migliaia di Euro.

#### Altri debiti – ratei e risconti

Il dettaglio di tale voce è riportato nel seguito.

	31.03.2020	31.12.2019	Variazione
Ratei e risconti non correnti	15.797	16.684	(887)
Altri debiti a breve:	28.605	27.134	1.471
Debiti verso il personale	20.739	17.883	2.856
Debiti verso istituti di previdenza e sicurezza sociale	5.886	6.382	(496)
Debiti diversi	1.980	2.869	(889)
Debiti IVA	2.721	3.673	(952)
Ratei e risconti correnti	17.151	17.317	(166)
<b>Totale</b>	<b>64.274</b>	<b>64.808</b>	<b>(534)</b>

I debiti verso il personale rappresentano il debito, per retribuzioni e ferie, maturato dal personale al 31 marzo 2020. La voce "Ratei e risconti" è composta principalmente dal differimento dei ricavi relativi ai contratti di manutenzioni pluriennali.

## INFORMAZIONI SUL CONTO ECONOMICO

### Nota 16. Ricavi

I Ricavi suddivisi per natura sono riportati nella tabella che segue:

	Trimestre chiuso al		Variazione
	31.03.2020	31.03.2019	
Ricavi vendita prodotti	114.994	135.564	(20.570)
Ricavi per servizi	9.174	9.083	91
<b>Ricavi totali</b>	<b>124.168</b>	<b>144.647</b>	<b>(20.479)</b>

Nel primo trimestre del 2020 i ricavi netti consolidati ammontano a Euro 124.168 migliaia di Euro e risultano in flessione del 14,2% rispetto ad Euro 144.647 migliaia di Euro dello stesso periodo del 2019.

Nel corso del primo trimestre del 2020 il settore operativo Datalogic ha realizzato ricavi per 115.252 migliaia di Euro, con un andamento negativo in tutte le aree geografiche. I settori di business che contribuiscono maggiormente ai ricavi conseguiti nel periodo sono Retail, Manufacturing e Channel, mentre quelli che hanno registrato migliori performance in termini di crescita sono OEM e GCO.

Di seguito è riportata la disaggregazione dei ricavi del Gruppo per metodo di rilevazione e settore operativo:

Ripartizione Ricavi per metodo di rilevazione	Datalogic	Solution Net System	Informatics	Rettifiche	31.03.2020
Ricavi per beni e servizi rilevati - point in time	104.359	955	3.195	(793)	107.716
Ricavi per beni e servizi rilevati - over the time	10.893	4.567	992		16.452
<b>Totale</b>	<b>115.252</b>	<b>5.522</b>	<b>4.187</b>	<b>(793)</b>	<b>124.168</b>

Ripartizione Ricavi per metodo di rilevazione	Datalogic	Solution Net System	Informatics	Rettifiche	31.03.2019
Ricavi per beni e servizi rilevati - point in time	123.491	379	3.628	(757)	126.741
Ricavi per beni e servizi rilevati - over the time	12.156	5.086	664		17.906
<b>Totale</b>	<b>135.647</b>	<b>5.465</b>	<b>4.292</b>	<b>(757)</b>	<b>144.647</b>

Il Gruppo riconosce i ricavi per la cessione di beni e servizi in un momento specifico quando il controllo delle attività è stato trasferito al cliente, in genere contestualmente alla consegna del bene o alla prestazione del servizio.

La rilevazione dei ricavi avviene invece nel corso del tempo, in base allo stato avanzamento di esecuzione delle obbligazioni contrattuali. Tale voce include ricavi derivanti da commesse e da contratti di estensione di garanzia pluriennali.

	Datalogic	Solution Net System	Informatics	Rettifiche	31.03.2020
<b>Ripartizione Ricavi per natura</b>					
Vendita di Beni	107.514	5.176	3.001	(697)	114.994
Vendita di Servizi	7.738	346	1.186	(96)	9.174
<b>Totale</b>	<b>115.252</b>	<b>5.522</b>	<b>4.187</b>	<b>(793)</b>	<b>124.168</b>



Ripartizione Ricavi per natura	Datalogic	Solution Net System	Informatics	Rettifiche	31.03.2019
Vendita di Beni	127.959	4.829	3.964	(757)	135.995
Vendita di Servizi	7.688	636	328		8.652
<b>Totale</b>	<b>135.647</b>	<b>5.465</b>	<b>4.292</b>	<b>(757)</b>	<b>144.647</b>

### Nota 17. Costo del venduto e costi operativi

	Trimestre chiuso al		Variazione
	31.03.2020	31.03.2019	
<b>Costo del Venduto</b>	<b>66.568</b>	<b>74.496</b>	<b>(7.928)</b>
<b>Costi Operativi</b>	<b>59.962</b>	<b>56.456</b>	<b>3.507</b>
Spese di ricerca e sviluppo	17.056	14.330	2.726
Spese di distribuzione	29.200	29.106	94
Spese amministrative e generali	13.142	12.473	670
Altre spese operative	564	547	17
<b>Totale</b>	<b>126.530</b>	<b>130.952</b>	<b>(4.421)</b>

#### Costo del venduto

Tale voce risulta pari a 66.568 migliaia di Euro e si è decrementata del 10,6% rispetto allo stesso periodo del 2019, mentre l'incidenza sui ricavi risulta cresciuta del 2,1% a 53,6% (51,5% nello stesso periodo del 2019).

#### Costi operativi

I costi operativi sono in aumento del 6,2% passando da 56.456 a 59.962 migliaia di Euro, l'incidenza sul fatturato passa dal 39,0% al 48,3% registrando un peggioramento del 9,3%. In particolare, si segnala che:

- le "spese di ricerca e sviluppo" ammontano a 17.056 migliaia di Euro e risultano in aumento rispetto allo stesso periodo dell'esercizio precedente con un'incidenza percentuale sul fatturato al 13,7% (9,9% nello stesso periodo dell'esercizio precedente).
- le "spese di distribuzione" ammontano a 29.200 migliaia di Euro e risultano in linea rispetto allo stesso periodo dell'esercizio precedente, con un incremento dell'incidenza percentuale sul fatturato passando dal 20,1% al 23,5%.
- le "spese amministrative e generali" ammontano a 13.142 migliaia di Euro, registrando un incremento del 6,0%.

Il dettaglio della voce "Altre spese operative" è riportato di seguito:

	Trimestre chiuso al		Variazione
	31.03.2020	31.03.2019	
Imposte-tasse non sul reddito	493	250	243
Accantonamento fondo rischi	6	6	0
Accantonamento/(Rilascio) fondo svalutazione e perdite su crediti	0	5	(5)
Rivalsa costi	60	247	(187)
Minusvalenze su cespiti	1	39	(38)
Altri	4	0	4
<b>Totale</b>	<b>564</b>	<b>547</b>	<b>17</b>

#### Costi per natura

Nella tabella che segue si riporta il dettaglio dei costi totali (costo del venduto e costi operativi) classificati per natura:

	Trimestre chiuso al		
	31.03.2020	31.03.2019	Variazione
Acquisti	47.746	65.707	(17.962)
Variazione rimanenze	(661)	(10.561)	9.901
Costo del personale	44.876	46.429	(1.553)
Ammortamenti e svalutazioni	7.299	6.625	674
Ricevimento e spedizione merci	3.741	4.605	(864)
Spese viaggi, trasferte, meetings	2.298	3.509	(1.211)
Consulenze tecniche, legali e fiscali	2.837	1.746	1.091
Lavorazioni esterne	2.598	1.455	1.143
Spese per Certificazione Qualità	2.543	539	2.004
Materiale di consumo per studi e ricerche	2.061	1.965	96
Spese EDP	1.540	1.108	432
Spese Marketing	1.352	1.969	(617)
Riparazioni e accantonamento al fondo garanzia	1.233	351	882
Spese fabbricati	872	570	302
Royalties	641	708	(67)
Utenze	572	599	(27)
Compensi agli amministratori	551	550	1
Spese telefoniche	545	462	83
Costi per servizi vari	381	540	(159)
Spese impianti e macchinari e altri beni	354	349	5
Spese rappresentanza	310	200	110
Spese auto	305	327	(22)
Assicurazioni	273	188	85
Commissioni	262	302	(40)
Altri	2.002	710	1.292
<b>Totale costo del venduto e costi operativi</b>	<b>126.530</b>	<b>130.952</b>	<b>(4.422)</b>

I **costi per gli acquisiti e la variazione delle rimanenze** sono in diminuzione di 8.061 migliaia di Euro (-14,6%) rispetto allo stesso periodo del 2019, risultano costanti in termini di incidenza sul totale dei ricavi.

Il **costo del personale** è pari a 44.876 migliaia di Euro (46.429 migliaia di Euro nello stesso periodo del 2019) registra una variazione in diminuzione di 1.553 migliaia di Euro rispetto al periodo precedente (-3,3%). La variazione rispetto al 31 marzo 2019 è rappresentata dalla diminuzione del numero medio dei dipendenti in forza nel periodo principalmente in Europa. Il dettaglio del costo del personale è riportato nella tabella che segue.

	Trimestre chiuso al		
	31.03.2020	31.03.2019	Variazione
Salari e stipendi	34.819	35.231	(412)
Oneri sociali	7.056	7.699	(643)
Trattamento di fine rapporto	620	708	(88)
Trattamento di quiescenza e simili	404	394	10
Altri costi del personale	1.977	2.397	(420)
<b>Totale</b>	<b>44.876</b>	<b>46.429</b>	<b>(1.553)</b>

L'incremento della voce "**ammortamenti e svalutazioni**" per 674 migliaia di Euro è dovuto principalmente ai maggiori investimenti sia sugli impianti di produzione che sullo sviluppo prodotto.

Le “**Spese ricevimento e spedizione merci**” pari a 3.741 migliaia di Euro registrano un decremento del 18,8%, migliorando l’incidenza percentuale sul fatturato rispetto al periodo precedente (-0,2%).

I costi per “**Lavorazioni esterne**” ammontano a 2.598 migliaia di Euro sono relativi principalmente alle commesse della divisione Solution Net Systems e risultano in aumento rispetto allo stesso periodo dell’esercizio precedente coerentemente con le fasi di avanzamento di alcuni progetti.

Le spese per “**Consulenze tecniche, legali e fiscali**” pari a 2.837 migliaia di Euro sono aumentate di 1.091 migliaia di Euro rispetto allo stesso periodo del 2019, in particolare si tratta di consulenze tecniche, in ambito ricerca e sviluppo.

Le “**Spese per Certificazione Qualità**” pari a 2.543 migliaia di Euro sono aumentate di 2.004 migliaia di Euro rispetto allo stesso periodo del 2019, a seguito della certificazione di nuovi prodotti.

Ai sensi di quanto previsto dalla Legge n.124/2017 art. 1 commi 125-129 si precisa che i contributi alle spese di ricerca e sviluppo sono rappresentati principalmente dalla quota di competenza dell’esercizio dei contributi ricevuti sui progetti:

- “**Rossini**” (RObot enhanced SenSing, INtelligence and actuation to Improve job quality in manufacturing) finanziato dalla Commissione Europea nell’ambito del programma Horizon 2020;
- “**Flute**” (Flessibilità, Usabilità, facilità di installazione e configurazione, Ecosostenibilità) finanziato dalla Regione Emilia Romagna (Legge Regionale 14/2014).

#### **Nota 18. Altri ricavi**

	Trimestre chiuso al		Variazione
	31.03.2020	31.03.2019	
Contributi alle spese di Ricerca e Sviluppo	626	0	626
Proventi e ricavi diversi	492	1.092	(600)
Affitti	24	24	0
Plusvalenze da alienazioni cespiti	10	24	(14)
Sopravvenienze e insussistenze attive	0	2	(2)
Altri	13	(15)	28
<b>Totale</b>	<b>1.165</b>	<b>1.127</b>	<b>38</b>

La voce “**Contributi alle spese di Ricerca e Sviluppo**” include il credito d’imposta per attività di Ricerca e Sviluppo per Euro 500 mila.

**Nota 19. Risultato della gestione finanziaria**

	Trimestre chiuso al		Variazione
	31.03.2020	31.03.2019	
Proventi/ (oneri) finanziari	(2.070)	117	(2.187)
Differenze cambi	(3.023)	1.504	(4.527)
Spese bancarie	(220)	(302)	82
Altri	21	(29)	50
<b>Totale Gestione Finanziaria netta</b>	<b>(5.292)</b>	<b>1.290</b>	<b>(6.582)</b>

La gestione finanziaria netta è negativa per 5.292 migliaia di Euro, segnando un peggioramento di 6.582 migliaia di Euro rispetto ad un risultato positivo di 1.290 migliaia di Euro dello stesso periodo del 2019, imputabile principalmente all'andamento sfavorevole delle differenze cambio ed al risultato negativo derivante dagli investimenti di liquidità.

**Nota 20. Imposte**

	Trimestre chiuso al		Variazione
	31.03.2020	31.03.2019	
Utile/(Perdita) ante imposte derivante dalle attività in funzionamento	(6.489)	16.111	(22.600)
Imposte sul reddito	1.002	3.001	(1.999)
Imposte differite	(3.226)	543	(3.769)
<b>Totale</b>	<b>(2.224)</b>	<b>3.544</b>	<b>(5.768)</b>
<b>Tax rate</b>	<b>34,3%</b>	<b>22,0%</b>	<b>12,3%</b>

L'aliquota fiscale media è pari al 34,3% nel primo trimestre 2020 (22,0% al 31 marzo 2019). Il carico fiscale del primo trimestre è positivo per effetto della rilevazione delle imposte anticipate sulle perdite fiscali delle società italiane.

**Nota 21. Utile/Perdita per azione****Utile/Perdita per azione**

Come richiesto dallo IAS 33 si forniscono le informazioni sui dati utilizzati per il calcolo del risultato economico per azione base. Il risultato base per azione è calcolato dividendo il risultato economico del periodo, utile e/o perdita, attribuibile agli azionisti della Capogruppo per il numero medio ponderato delle azioni in circolazione durante il periodo di riferimento. Ai fini del calcolo dell'utile diluito per azione, la media ponderata delle azioni in circolazione è modificata assumendo la conversione di tutte le potenziali azioni aventi effetti diluitivi (quali lo Share Plan), mentre il risultato netto del Gruppo è rettificato per tener conto degli effetti, al netto delle imposte, della conversione.

	Trimestre chiuso al	
	31.03.2020	31.03.2019
Utile/(Perdita) di periodo del Gruppo	(4.265)	12.567
Numero medio di azioni (in migliaia)	58.025	57.469
<b>Utile/(Perdita) per azione base</b>	<b>(0,07)</b>	<b>0,22</b>
Utile/(Perdita) di periodo del Gruppo	(4.265)	12.567
Numero medio di azioni (in migliaia) Effetto diluitivo	57.851	57.477
<b>Utile/(Perdita) per azione diluito</b>	<b>(0,07)</b>	<b>0,22</b>

## OPERAZIONI CON SOCIETÀ CONTROLLATE NON CONSOLIDATE INTEGRALMENTE, CON SOCIETÀ COLLEGATE E CON PARTI CORRELATE

Per la definizione di “Parti Correlate” si fa riferimento, oltre che al principio contabile internazionale IAS 24, approvato dal Regolamento CE n. 1725/2003, alla Procedura per le Operazioni con Parti Correlate approvata dal CDA in data 4 novembre 2010 (modificata, da ultimo, in data 24 luglio 2015) consultabile sul sito internet della Società [www.datalogic.com](http://www.datalogic.com). La controllante del Gruppo Datalogic è Hydra S.p.A..

Le operazioni infragruppo sono realizzate nell’ambito dell’ordinaria gestione ed a normali condizioni di mercato. Inoltre, sono in essere rapporti con parti correlate, sempre realizzate nell’ambito dell’ordinaria gestione e a normali condizioni di mercato ovvero di importo esiguo ai sensi e per gli effetti di cui alla “**Procedura OPC**”, riconducibili essenzialmente a Hydra S.p.A. ovvero a soggetti sottoposti (con Datalogic S.p.A.) a comune controllo ovvero a persone che esercitano funzione di amministrazione e direzione di Datalogic S.p.A. (incluse entità dagli stessi controllate e stretti familiari).

I rapporti con parti correlate si riferiscono prevalentemente ad operazioni di natura commerciale ed immobiliare (locali strumentali e non strumentali per il Gruppo assunti in locazione o dati in locazione), a consulenze ed all’adesione al consolidato fiscale. Nessuno di essi assume particolare rilievo economico o strategico per il Gruppo in quanto crediti, debiti, ricavi e costi verso parti correlate non presentano un’incidenza percentuale significativa sui valori totali del bilancio.

Ai sensi dell’art. 5 comma 8 della Disciplina Consob, si rileva che, nel periodo 01.01.2020 – 31.03.2020, il Consiglio di Amministrazione della Società non ha approvato alcuna operazione di maggiore rilevanza così come definite dall’art. 3 comma 1, lett. b) della Disciplina Consob, né altre operazioni con parti correlate di minore rilevanza che abbiano influito in misura rilevante sulla situazione patrimoniale o sui risultati del Gruppo.

	Controllante	Società facente capo al Presidente del C.d.A.	Società non consolidate con il metodo dell’integrazione globale	31.03.2020
Partecipazioni	-	-	776	776
Attività destinate alla vendita	-	-	-	-
Crediti commerciali - altri crediti ratei e risconti	-	77	851	928
Crediti consolidato fiscale	12.742	-	-	12.742
Crediti finanziari	-	-	-	-
Debiti consolidato fiscale	15.913	-	-	15.913
Debiti commerciali – altri debiti ratei e risconti	-	112	80	192
Debiti finanziari	-	-	-	-
Costi commerciali e servizi	-	290	47	337
Ricavi commerciali e altri ricavi	-	-	1.168	1.168
Proventi finanziari	-	-	-	-
Utili/(Perdite) da società collegate	-	-	-	-

**NUMERO DIPENDENTI**

	<b>31.03.2020</b>	<b>31.03.2019</b>	<b>Variazione</b>
Datalogic	2.901	3.017	(116)
Solution Net Systems	36	42	(6)
Informatics	75	84	(9)
<b>Totale</b>	<b>3.012</b>	<b>3.143</b>	<b>(131)</b>

Il Presidente del Consiglio di Amministrazione  
(Dr. Ing. Romano Volta)

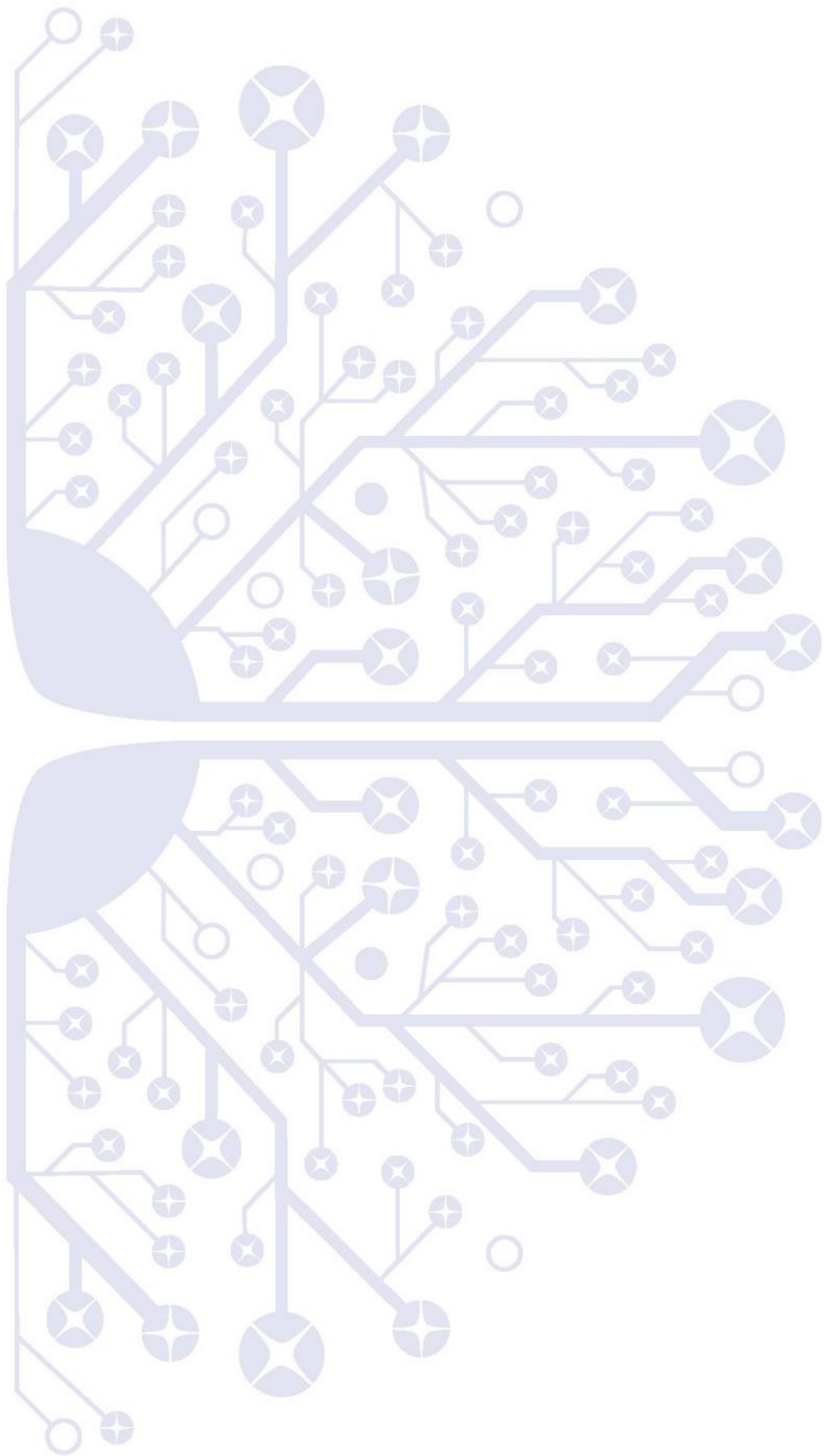

**Allegati**



## ALLEGATI

---

### ALLEGATO 1

#### DICHIARAZIONE AI SENSI DELL'ART. 154 BIS, COMMA 2, D.LGS. N. 58/1998

##### Resoconto Intermedio di gestione al 31 marzo 2020

La sottoscritta Dott.ssa Laura Bernardelli, quale Dirigente Preposto alla redazione dei documenti contabili societari di Datalogic S.p.A. attesta che in conformità a quanto previsto dal secondo comma dell'art. 154 bis, comma secondo, del decreto legislativo 24 febbraio 1998, n. 58 che il resoconto intermedio di gestione al 31 marzo 2020 corrisponde alle risultanze documentali, ai libri e alle scritture contabili.

Lippo di Calderara di Reno (BO), 14 maggio 2020

Datalogic S.p.A.

Il Dirigente Preposto alla redazione  
dei documenti contabili  
Laura Bernardelli

## ALLEGATI

## ALLEGATO 2

## AREA DI CONSOLIDAMENTO

Il Resoconto Intermedio di Gestione Consolidato include le situazioni contabili intermedie della Capogruppo e delle società nelle quali essa detiene, direttamente e/o indirettamente, il controllo o un'influenza notevole. Le situazioni contabili delle società controllate sono state opportunamente rettificata, ove necessario, al fine di renderle omogenee ai Principi Contabili della Capogruppo. Le società incluse nel perimetro di consolidamento al 31 marzo 2020 con il metodo dell'integrazione globale sono le seguenti:

Denominazione	Sede	Capitale Sociale		Patrimonio netto complessivo (Euro/migliaia)	Risultato di periodo (Euro/migliaia)	Quota posseduta
Datalogic S.p.A.	Bologna – Italia	Euro	30.392.175	350.773	(359)	
Datalogic Real Estate France Sas	Parigi – Francia	Euro	2.227.500	3.726	25	100%
Datalogic Real Estate UK Ltd.	Redbourn- England	GBP	3.500.000	5.457	44	100%
Datalogic IP Tech S.r.l.	Bologna – Italia	Euro	65.677	22.761	163	100%
Informatics Holdings, Inc.	Plano Texas - Usa	USD	1.568	15.521	7	100%
Wasp Barcode Technologies Ltd	Redbourn- England	GBP	0	231	9	100%
Datalogic (Shenzhen) Industrial Automation Co. Ltd.	Shenzhen - Cina	CNY	2.136.696	2.898	(13)	100%
Datalogic Hungary Kft	Fonyod-Ungheria	HUF	3.000.000	4.845	266	100%
Solution Net Systems, Inc.	Quakertown, PA - USA	USD		5.912	(141)	100%
Datalogic S.r.l.	Bologna – Italia	Euro	10.000.000	147.514	(9.457)	100%
Datalogic Slovakia S.r.o.	Trnava-Slovacchia	Euro	66.388	7.887	1.459	100%
Datalogic USA Inc.	Eugene OR-Usa	USD	100	230.907	1.048	100%
Datalogic do Brazil Comercio de Equipamentos e Automacao Ltda.	Sao Paulo - Brazil	BRL	20.257.000	580	211	100%
Datalogic Tecnologia de Mexico S.r.l.	Colonia Cuauhtemoc-Mexico	MXN	0	(283)	(69)	100%
Datalogic Scanning Eastern Europe GmbH	Darmstadt-Germany	Euro	25.000	3.800	10	100%
Datalogic Australia Pty Ltd	Mount Waverley (Melbourne)-Australia	AUD	3.188.120	866	26	100%
Datalogic Vietnam LLC	Vietnam	USD	3.000.000	28.066	910	100%
Datalogic Singapore Asia Pacific Pte Ltd.	Singapore	SGD	3	3.418	279	100%
Suzhou Mobydata Smart System Co. Ltd	Suzhou, JiangSu - China	CNY	161.224	3.679	(125)	51%

Le società consolidate al costo al 31 marzo 2020 sono le seguenti:

Denominazione	Sede	Capitale Sociale	Patrimonio netto complessivo (Euro/migliaia)	Risultato di periodo (Euro/migliaia)	Quota posseduta	
Specialvideo S.r.l. (*)	Imola - Italy	Euro	10.000	840	205	40%
Datasensor GmbH (*)	Otterfing - Germania	Euro	150.000	29	29	30%
CAEN RFID S.r.l. (*)	Viareggio LU - Italy	Euro	150.000	1.233	49	20%
R4I S.r.l. (*)	Benevento	Euro	131.250	403	(43)	20%
Datalogic Automation AB (**)	Malmö, Svezia	SEK	100.000	807	368	20%

(\*) dati al 31 dicembre 2018

(\*\*) dati al 30 giugno 2018

## ALLEGATI

## ALLEGATO 3

## RESTATEMENT INFORMATIVA SETTORIALE

Come previsto dai Principi contabili internazionali in tema di informativa settoriale, in caso di riorganizzazioni dei settori di attività i periodi comparativi sono oggetto di *restatement* per consentire un confronto omogeneo. Di seguito i risultati “riesposti” del primo trimestre 2019 a seguito della riorganizzazione della funzione commerciale lanciata nel 2020, nel cui ambito sono state parzialmente ridefinite alcune logiche di attribuzione dei ricavi alle aree geografiche e ai settori di business volte ad assicurare il presidio delle diverse tipologie di clienti *end-user* e *partner* accanto a quello geografico di paese.

## RICAVI PER AREA GEOGRAFICA

	31.03.2019 Reported	Restatement	31.03.2019 Restated
Italia	11.765	(412)	11.353
EMEA (escluso Italia)	71.850	454	72.304
Totale EMEA	83.615	42	83.657
Americas	46.272	(172)	46.100
APAC	14.760	130	14.890
<b>Ricavi totali</b>	<b>144.647</b>	<b>-</b>	<b>144.647</b>

## RICAVI PER SETTORI DI BUSINESS

	31.03.2019 Reported	Restatement	31.03.2019 Restated
Retail	63.565	(11.915)	51.650
Manufacturing	38.885	(10.341)	28.544
Transportation & Logistic	14.744	(659)	14.085
Healthcare	5.427	(476)	4.951
OEM		224	224
Channel	13.026	23.168	36.194
<b>Ricavi totali</b>	<b>135.647</b>	<b>-</b>	<b>135.647</b>

Nell’ambito della riorganizzazione della funzione commerciale sono quindi stati parzialmente modificati i criteri di allocazione dei ricavi, attribuendo le vendite realizzate nei confronti degli *end users* dei clienti ‘*partners*’, e precedentemente classificate nelle *industry*, secondo un criterio di prevalenza del fatturato così come comunicato dalla rete distributiva, al settore ‘Channel’. Tale categoria include ricavi non direttamente attribuibili agli altri segmenti identificati.

Il nuovo approccio consente una misurazione ancora più puntuale della performance dei singoli settori, ai quali vengono attribuiti i soli ricavi relativi alle vendite dirette realizzate nei confronti dei clienti *end users* in base al segmento di appartenenza. La *ratio* del cambio di approccio è guidata dalla volontà di rendere sempre più accurata e puntuale la misurazione dei trend di mercato dei singoli settori, al fine di rafforzare l’efficacia e la tempestività delle decisioni strategiche di *go to market*.

**ALLEGATI****ALLEGATO 4****RICONCILIAZIONE INDICATORI ALTERNATIVI DI PERFORMANCE (NON GAAP MEASURES)**

Si riporta nella tabella che segue la riconciliazione tra il margine operativo lordo (EBITDA) e l'EBITDA Adjusted al 31 marzo 2020 comparata con il 31 marzo 2019.

	<b>31.03.2020</b>		<b>31.03.2019</b>		<b>Variazione</b>	<b>Var. %</b>
<b>Margine operativo lordo (EBITDA Adjusted)</b>	<b>7.330</b>	<b>5,9%</b>	<b>21.647</b>	<b>15,0%</b>	<b>(14.317)</b>	<b>-66,1%</b>
Costo del venduto	379	0,3%	0	0,0%	379	n.a.
Spese di Ricerca e Sviluppo	102	0,1%	0	0,0%	102	n.a.
Spese di Distribuzione	405	0,3%	4	0,0%	401	n.a.
Spese Amministrative e Generali	342	0,3%	195	0,1%	147	75,4%
Altri (oneri) e proventi	0	0,0%	0	0,0%	0	n.a.
<b>Costi, ricavi e svalutazioni non ricorrenti</b>	<b>1.228</b>	<b>1,0%</b>	<b>199</b>	<b>0,1%</b>	<b>1.029</b>	<b>517,1%</b>
<b>Margine operativo lordo (EBITDA)</b>	<b>6.102</b>	<b>4,9%</b>	<b>21.448</b>	<b>14,8%</b>	<b>(15.346)</b>	<b>-71,5%</b>

I costi e ricavi non ricorrenti sono relativi a proventi ed oneri riconosciuti e sostenuti principalmente a seguito di riorganizzazioni societarie e funzionali iniziate nell'esercizio 2019, oltre ai costi relativi alla gestione dell'emergenza Covid-19. Questi ultimi sono relativi principalmente ai maggiori costi di approvvigionamento e di distribuzione nella fase di *lockdown*, nonché alle spese di sanificazione e acquisto dei dispositivi di sicurezza dei luoghi di lavoro, penali per cancellazione fiere ed eventi e costi del personale interno per la gestione dell'emergenza.